AÑO NOVENO. — Núm. 2.947 Dirección, Redacción y Administración: AVENIDA DE MAYO 769 (Porte pago) Buenos Aires, martes 13 de mayo de 1924

Todas las cartas destinadas a la Redacción deben ser dirigidas al director

Como el diario no puede responsabilizarse por los manuscritos que se le envíen, ruega a los autores guarden copia de ellos.

Dirección Telegráfica: EPOCA, Buenos Aires.

Teléfonos: U. T. Administración 7370, Avenida; Administrador, 7373 id.; Director, 7375 id.; Redacción, 7372 id.; Publicidad, 7371 id.; Expedición, 7374 id.; con 20 aparatos internos.
Cooperativa: 2927, Central.

La Epoca

PRECIOS DE SUBSCRIPCION

CAPITAL
$ m|n. Por mes 2.50. $ m|n. Trimestre 7.50. $ m|n. Semestre 15. $ m|n. Año 28

INTERIOR
$ m|n. Trimestre 7.50. $ m|n. Semestre 15. $ m|n. Año 28

EXTERIOR
$ oro Por mes 2.50. $ oro Trimestre 7.50. $ oro Semestre 15. $ oro Año 28

Número del día, 0.10. — Número atrasado (dentro de los 30 días), 0.20. Pasado el mes $ 0.50 el ejemplar.

Servicio telegráfico especial para LA EPOCA de la United Press y de nuestros corresponsales

El triunfo de la extrema izquierda en Francia no significa la ejecucion de un programa revolucionario

La actitud de Poincaré

PARIS, 13 (United). — Un comunicado oficial, dice así: "Mr. Poincaré delineó ante el gabinete la situación actual.

"El gabinete decidió reunirse nuevamente el 22 de mayo. Poincaré notificó a Millerand que pensaba hacerle entrega de la renuncia de todo el gabinete para el 1o. de junio".

¿Herriot probable primer ministro?

PARIS, 13 (United). — Créese que el presidente Millerand llamaría a Herriot, jefe de los radicales, para encargarle la tarea de formar nuevo gobierno.

Se entiende que interinamente Poincaré seguiría actuando hasta el 1o. de julio, sin adoptar iniciativa alguna en cuanto se refiere a los asuntos internos o externos, a menos se tratara de un caso de suma necesidad.

La visita de los reyes de Rumania a Inglaterra

LONDRES, 13 (Especial) — La reina María de Rumania vino a Gran Bretaña hoy para hacer una visita de Estado a la vieja casa de su abuela, el antiguo Buckingham Palace, y la bienvenida que tuvo fué de un esplendor realmente digno de la época Victoriana.

Batallones de fuerzas militares, brillantemente uniformadas, formaron cordón en las calles desde la estación al Palacio, y en cada trecho había una banda de música de caballería. Detrás de los soldados se aglomeraba una entusiasta muchedumbre de londinenses que, siempre amantes de presenciar todo espectáculo de gala, aclamaban con el fervor de costumbre a los personajes reales que desfilaban en carruaje ante ellos. Es cierto que la muchedumbre de Londres no se entrega a los transportes del regocijo desbordado a que otros pueblos suelen librarse, pero el griterío decoroso, la agitación discreta de los sombreros en el aire y los saludos hechos con pañuelos y con movimientos de brazos, expresan la lealtad que sienten los ciudadanos de Londres en una forma que arranca de su verdadero corazón y no sólo de sus labios.

El rey Fernando, en uniforme militar, [illegible] tiene un gran parecido con el rey Jorge, iba en el primer carruaje, seguido por la reina María de Inglaterra y la reina María de Rumania en otro. Todos los ojos parecían concentrarse en la hermosa mujer cuyas hazañas románticas y políticas y cuyos esfuerzos heroicos durante la guerra la han hecho conocidísima en todos los círculos londinenses.

Después de realizadas las introducciones palaciegas, la reina María de Rumania, acompañada de su esposo, el rey Fernando, colocó una corona de flores en en cenotafio erigido en Whitehall a las víctimas británicas de la guerra. Mañana los soberanos de Rumania visitarán al Guilrhall para recibir la ciudadanía honoraria de Londres.

Los cuatro días que durará la visita de Estado serán ocupados por bailes, recepciones y comidas.

El príncipe de Gales fué a saludar a los monarcas de Rumania en Dover y les acompañó hasta Londres, pero como la joven princesa Helena, a quien la gente aficionada a hacer cábalas de esa naturaleza insiste en señalar como posible prometida del heredero de la Corona británica, quedó en Bucarest, no hay por ello motivo alguno para resucitar los rumores acerca de dicho matrimonio, según dice la gente de influencia que debe saber la realidad de las cosas de la corte británica.

Según declara el Foreing Office, la visita de los soberanos de Rumania no tiene significación política alguna, a pesar de que el mnistro de Relaciones Exteriores del estado balcánico acompaña a los monarcas, pues se afirma que siendo las relaciones entre Gran Bretaña y Rumania todo lo amistosas que pueden ser, no es probable que sea necesario realizar otros tratados.

Entrenamiento del boxeador chileno Vicentini

N. YORK, mayo 13, (U. Press). — Vicentini boxeó cuatro rounds, dos de boxing y dos de bag-punching. Pesa 135 libras y seguirá manteniéndose así para su pelea contra Dundee.

Dundee ha reanudado su entrenamiento.

N. YORK, mayo 13. (U. Press). — Flournoy ha manifestado que probablemente Vicentini irá a Longbranch el día jueves o viernes para entrar en el campo de entrenamiento de Jimmy de Forest. Agregó que no era difícil que Romero pudiera entrenarse también allí, desde que De Forrest cree que Quintín es capaz de tener un match mucho mejor que el demostrado la noche del último viernes.

URUGUAY

El servicio militar obligatorio. — El cierre del frigorífico Liebigs. — Mercado de frutos del país. — La partida de la nave "Italia". — El candidato nacionalista a senador por Tacuarembó.—

MONTEVIDEO, mayo 13. — El Directorio designó una comisión para estudiar el proyecto de servicio militar y otra para proponer la fórmula que contemple el caso del "Liebigs", cuyo cierre amenaza con una crisis a Fray Bentos. Ambas comisiones pronunciaránse en seguida.

—El trigo se cotizó a 4.40, corriente. El maíz a 4.60, floja la avena, a 4.50, corriente.

—Después de medio día parte hoy a ésa la nave "Italia".

—Los nacionalistas de Tacuarembó, proclamarán candidato a senador por dicho departamento al doctor Alberto Moray, que cuenta con la mayoría del electorado.

El señor Mussolini en Catania

CATANIA, 13. (Especial). — Ayer, ante una enorme multitud que lo aclamaba con entusiasmo, el señor Mussolini inauguró el aeródromo de Fontana Rossa, pasando después al Palacio Municipal, donde se efectuaba una recepción en su honor, asistiendo las autoridades locales y el cardenal Francisco Nava, arzobispo de Catania.

Al dirigir la palabra a la muchedumbre desde los balcones de la Municipalidad, el señor Mussolini expresó su contento por la entusiasta recepción del pueblo siciliano, quien demuestra de este modo su completa satisfacción por la política fascista. Hizo resaltar que es el primer ministro que trata de conocer personalmente las condiciones de los mineros de Sicilia.

El Sr. Mussolini exhortó al pueblo a que se dedicara al mar, porque "no es suficiente vivir cerca de él, sino que se debe navegar".

El jefe del Gabinete asistió a una misa en la Catedral, pasando el resto del día visitando los lugares más pintorescos.

Terminó el día con un banquete en el palacio de la Municipalidad.

Siki se ha fracturado una costilla

OMAHA, mayo 13, (U. Press). — Battling Siki se fracturó una costilla a raíz de una colisión entre un automóvil y un camión.

Francia cumplirá el plan Dawes

No habrá programa revolucionario en el nuevo gabinete

Declaraciones de Painlevé respecto de Alemania

PARIS, mayo 13 (United).—El ex primer ministro, señor Painleve, posible candidato para reemplazar a Poincaré, predijo al ser entrevistado una política de consideraciones humanitarias con respecto a Alemania, agregando que los nacionalistas alemanes no debían de creer que el triunfo de los izquierdistas indicara una debilidad por parte de Francia. Los alemanes, agregó, deben abandonar sus planes de venganza, pues Francia se dedicará firmemente a cumplir con el plan Dewes.

La prensa toma en general la parte de los izquierdistas; dice que la mayoría electa no es de mayor cohesión y que los socialistas, comunistas y radicales no están en condiciones de poner en ejecución un programa revolucionario.

El vuelo de Amudsen al Polo Norte. ¿Desestimiento?

ROMA, mayo 13, (U. Press). — "Nuevo Paese" alude a la probabilidad de que la expedición aérea polar del exploradór Amundsen sea abandonada a causa de que Amundsen se habría opuesto a realizar la expedición bajo la bandera italiana, a pesar del hecho que Italia correría con los gastos de la misma.

El movimiento huelguista en Alemania. El Reichstag y las elecciones francesas

BERLIN, mayo 13, (U. Press). — En los círculos gubernativos se confía que los diversos grupos afectados por la huelga concurran mañana aquí para dar comienzo a las negociaciones en que actuarían como mediadores al canciller y el ministro del trabajo.

La prensa, excepción hecha de la reaccionaria, advierte a Alemania que no debe "comprometerse a locuras" llevando a los extremistas al poder.

Mientras tanto en el Reichstag, los partidos del centro, o moderados están proyectando la formación de un bloque conservador, para imponerse a los reaccionarios, especialmente en vista de los resultados de las elecciones francesas.

Wills y Madden

N. YORK, mayo 13, (U. Pres). — A pesar de la postergación de su pelea, Wills y Madden, pesáronse oficialmente anoche. Wills pesaba 210 libras y Madden 185.

N. YORK, mayo 13, (U. Press). — La Comisión de Box permitió ayer se postergara la pelea Wills-Madden hasta la tarde del viernes, a causa del mal estado del tiempo.

Comentarios del "Manchester Guardian"

LONDRES, 13 (United). — El "Manchester Guardian" declara que en definitiva el resultado de las elecciones francesas sea beneficioso para el mundo entero y especialmente para Francia.

"Mientras tanto, parece como si Poincaré estuviera haciendo seguir al franco la baja que él mismo acusa".

Nuevas ejecuciones en Méjico

Han sido ejecutados varios generales y un coronel

MEJICO, 13. (United). — Mayeotte, y otros generales más y un coronel que fueron capturados en Caxaca han sido juzgados sumariamente por una corte marcial y ejecutados hoy.

Información local de última hora

Visita a la Argentina del Príncipe heredero de Italia

Confirmando la noticia que adelantamos en nuestra edición de ayer, podemos ampliarla hoy, informando que la llegada del príncipe heredero de Italia a la Argentina se producirá el 20 de agosto próximo.

El príncipe Humberto hará el viaje a bordo de un navío de guerra de su país, al que darán escolta tres cruceros.

Permanecerá en nuestro país alrededor de quince días y luego se trasladará a Chile por vía cordillerana.

Como es sabido, durante su jira el príncipe heredero visitará Brasil, Uruguay, Perú, Bolivia y la Argentina.

Sueldos de la administración por abril

DETALLE DE LOS PAGOS EFECTUADOS POR LA TESORERIA GENERAL

La Tesorería General de la Nación liquidó esta tarde las planillas de sueldos y gastos por el mes de abril último, de las siguientes dependencias de la administración: Escuela Comercial de Mujeres, 23.244; Colegio Nacional Manuel Belgrano, 38.601 $; Escuela Nacional de Quilmes, 13252; Escuela Normal de Maestras No. 7 de la Capital, 17.661; Escuela Normal de Lenguas Vivas, 26.413 y Escuela Nacional de Comercio Sud, 35.743.

Instituto Nacional del Profesorado Secundario

DESIGNACION DE PROFESORAS

Por el ministerio de Instrucción Pública dióse a conocer el texto del anunciado decreto de nombramiento de profesoras para el Instituto Nacional del Profesorado Secundario.

La parte dispositiva del mencionado decreto, dice así:

Nómbrese en el Instituto Nacional del Profesorado Secundario a los siguientes profesores:

Sta. Clara de Toro y Gómez, gramática histórica, 2 horas; Sr. Gregorio Harperin, Latín y literatura Latina, 5 horas; Sr. José María Rizzi Lengua Castellana, 3 horas, quien deberá renunciar a trese de las 9 horas que dicta en el Colegio Nacional Mariano Moreno; Sr. Antonio Valsiras, geometría analítica, 4 horas; Dr. Julio Rey Pastor, análisis matemático, 4 horas; señor Héctor Graslebín, prehistoria y arqueología Argentina y Americana, 3 horas; Sr. Abraham Rosemvasser, historia y geografía de Oriente y Grecia, y trabajo de preseminario de historia universal, 6 horas; Sr. Angel Bianchi Lischetti, biología general, 4 horas; señor Lorenzo Dagnino Pastore, trabajos cartegráficos, 3 horas; Sr. Luis G. Repetto, geografía física Argentina, 2 horas; Ildafonso C. Vattuene, biografía y antropogeografía, 2 horas, y sistemática de las criptogamas y laboratorio de botánico, 4 horas; Sr. Fernando Houssey, ejercicios de idioma francés, 4 horas; Sra. María I. Esquirol de Biaggi, ejercicios de idioma francés, 4 horas; Srta. Carmen Charles, reseña de la civilización francesa, 3 horas y señor Alfredo P. Mulgrew, ejercicios de idioma inglés, 6 horas.

Arrendamiento de terrenos en el Puerto

El Ministerio de Hacienda concedió al señor Carlos A. Padula, en arrendamiesto una fracción de terreno en la cabecera N. O. del Dique No. 2 del Puerto de la Capital, para la instalación de vías destinadas al servicio de guinche.

También concediose en arrendamiento a la S. A. de Molinos Harineros y Elevadores de Granos, una fracción de terreno en el Dique No. 3 lado este del Puerto de la Capital, para depósito de materiales.

Los ilegales diplomas de los senadores electos por Jujuy

El diputado Dr. Saccone presentará un memorial concretando cargos

La comisión provisoria de poderes del Senado continuó esta tarde escuchando al diputado nacional Dr. Ronico David Saccone quien inició ayer según informamos una amplia y documentada impugnación a los diplomas de los senadores electos por Jujuy, señores Sanchez de Bustamante y Zabala.

[illegible] de acuerdo con los miembros de la comisión, ha resuelto presentar mañana un memorial en el que concretará todos los cargos que formuló verbalmente.

En cuanto al diploma del electo por Mendoza Dr. Puebla la comisión se limitó a escuchar la impugnación que hiciera ayer el Dr. Arenas. El asunto será estudiado una vez que la comisión se expida sobre los de Jujuy.

Nombramientos en la Lotería

El P. E. hizo los siguientes decretos en la Administración de la Lotería Nacional:

Jefe de la Inspección General de Control, al Sub-tesorero, señor Oscar E. Piñeyro; en su lugar al Inspector General, señor Jaime González Rubio y en reemplazo de éste al señor Alfredo Magnasco.

Universidad de Buenos Aires

CESANTIA DE PROFESORES

Por decreto de la fecha, han sido declarados cesantes, por haberse jubilado, los siguientes profesores de la Facultad de Ciencias Exactas, Físicas y Naturales de la Universidad Nacional de Buenos Aires:

Ingenieros, Juan F. Sarhy, Julián Romero, José S. Sarhy, Alberto Schneidewind, Jorge, Duclout y Domingo Selva, por haberse jubilado.

Caja de Ahorro Postal

Nuevas agencias

El Departamento del Interior autorizó a la Caja Nacional de Ahorro Postal para habilitar como oficinas de la misma las siguientes sucursales de la Dirección de Correos:

Colonia Alvear Oeste, en la provincia de Mendoza; Tabacal, en la provincia de Salta; Tintina, en la provincia de Santiago del Estero; Barrio Sunchales, en la ciudad de Tucumán y Nueva Esperanza, en la provincia de Santiago del Estero.

El administrador de mataderos solicita mejoras en los mismos

Nota elevada al Secretario de Obras Públicas

El administrador de Mataderos ha elevado al Secretario de Obras Públicas de la Municipalidad, la nota que a continuación transcribimos:

Con motivo del cumplimiento de la ley 11.228 y para facilitar el tránsito de las haciendas en el mercado de ventas y el acceso de los animales a las básculas de pesaje, se han construido mangas de circunvalación que abarcan una superficie de 4.200 m. c.

"Encontrándose el pavimento de las mismas en muy malas condiciones haciéndose imposible la circulación de las haciendas que deben ser depositadas en los corrales que tienen asignados los consignatários, solicito del señor secretario se sirva ordenar que por intermedio del Departamento de Obras Públicas se proceda, con la urgencia que requiere, a la pavimentación, con adoquín de granito, de las referidas mangas."

"Siendo urgente necesidad la realización de esta obra, y hallándose próxima la estación invernal, se hará imposible el tránsito de las haciendas por el estado de destrucción en que se encuentran las calles de referencia, encarezco la pronta resolución del pedido formulado, atento las consideraciones expuestas".

SE ACTIVAN LOS PREPARATIVOS PARA LA EXPOSICION INDUSTRIAL DE ROSARIO

ROSARIO, mayo 31. — Una delegación de la Sociedad Rural, compuesta de los señores Leopoldo Uranga, Joaquín Marull, Federico Covernton y doctor Carlos Corognet, se ha apersonado al gobernador de la provincia para invitarlo a que haga acto de presencia en la apertura de la Exposición Industrial que tendrá lugar el domingo próximo.

El señor Aldao aceptó la invitación, manifestando que el sábado a la noche llegará al Rosario, acompañado de sus ministros.

Con tal motivo recordó que si como simple ciudadano venía todos los años a la exposición del Rosario, en su carácter de [illegible] Sociedad Rural de Santa Fe, con más motivo lo haría ahora que ejerce la primer magistratura de la provincia.

Los delegados se manifestaron muy satisfechos de las declaraciones del señor Aldao, con quien cambiaron ideas sobre diversos temas relacionados con los fines que persigue la Sociedad Rural.

Tratado de arbitraje entre nuestro país y Venezuela

EL CANJE DE RATIFICACIONES SE LLEVARA A EFECTO EL 25 DE MAYO

El ministro argentino en Venezuela ha comunicado al Ministerio de Relaciones Exteriores que el gobierno de aquel país, como un acto de simpatía hacia la República Argentina, ha fijado el día 25 de Mayo próximo para efectuar el canje de las ratificaciones del tratado de arbitraje firmado entre ambos países.

En ese mismo día nuestro representante ofrecerá una recepción en el local de la Legación Argentina.

Arzobispado de Buenos Aires y obispado de San Juan

DECRETOS DE NOMBRAMIENTOS

Por la Subsecretaría de Culto diéronse a conocer los siguientes decretos de nombramientos:

En el Arzobispado de Buenos Aires: Profesores del Seminario Conciliar a los Rvdos. Padres Mariano Castellano, Juan Mühu y Alejandro Seitz.

En el Obispado de San Juan de Cuyo: Dean a Monseñor Isidro Fernández, Arcedeán al Canónigo Samuel Castro Figueroa. Canónigos Dignidades, a los Canónigos José Manuel Echegaray, Juan Videla Cuello, Rubén Agüero y Alfonso Hernández. Canónigos Diáconos, a los Canónigos Adolfo Lescano y Pedro Argüello. Canónigos Sub-Diáconos al Canónigo Juan L. Herrera y al Presbítero Dr. Silvino Martínez.

Demostración a un deportista

Los compañeros y amigos de los señores Dr. Miguel Lacreu y Arturo Ponce Costa ofrecerán el día 15, a las 21 horas, una demostración en el restaurant Sportsman, con motivo de la terminación de los estudios universitarios del primero y despedida del segundo, quien partirá para Europa formando parte del equipo argentino de sable que participará en las próximas Olimpiadas de París.

Hospital de Niños y Sanatorio Marítimo

La Subsecretaría de Culto dió a conocer esta tarde un decreto por el que se hacen los nombramientos que seguidamente publicamos:

En el hospital de Niños: jefe de fisioterapia, al doctor Alberto M. Marque.

En el Hospital Rivadavia: practicante mayor, al practeante menor, señor Abraham Napadensky y en su reemplazo, al señor Virginio Sobrero; practicante menor al señor Ricardo Rodríguez.

En el Sanatorio Marítimo: médico director, al doctor Alberto Rodríguez Egaña.

En el Hospicio de las Mercedes: ayudante de farmacia, al señor Edgardo Galeano.

Viaje de la "Nave Italia" a nuestro puerto

Despedida de la embajada en Montevideo

(De nuestro corresponsal)

MONTEVIDEO, mayo 13. — La nave-exposición italiana ha seguido congregando a numeroso público que la ha visitado deseoso de conocer sus interesantes instalaciones. Se exhibió a bordo un film sobre el hundimiento del acorazado Tegethoff, por el marino italiano capitán de navío Rizzo. A la representación asistieron numerosos marinos y militares uruguayos, así como los cadetes de la escuela naval.

El señor Giurati en compañía de los demás miembros de [illegible] concurrió a la casa de gobierno para despedirse del presidente de la República. La nave se pondrá en marcha para ese puerto, adonde llegará mañana a primera hora.

MONTEVIDEO, mayo 13. — Dos marinos de la nave "Italia" agredieron con una cachiporra al periodista Rufino Nadal y al fotógrafo Alberto Rodríguez, que intentaron ayer en momentos en que visitaban la nave, penetrar a la sección autos.

Rodríguez resultó con dos graves heridas en la cabeza, que le produjeron una hemorragia, y Nadal con contusiones, estando a punto de ser muerto de un balazo por un oficial de a bordo que le apuntó con una pistola automática al pecho. Felizmente un oficial de la policía uruguaya desvió le el arma.

Esta agresión repercutió en el Círculo de la Prensa, que se reune esta tarde en sesión extraordinaria para comunicar a toda la prensa de América donde irá la nave "Italia" para que estén prevenidos.

MONTEVIDEO, mayo 13. — Con motivo del incidente de ayer a bordo de la nave "Italia", del que resultó víctima el fotógrafo del diario "La Democracia", señor Rodríguez, esta mañana reuniéronse todos los fotógrafos de diarios para sortear quién debía retar a duelo al capitán de la nave "Italia", correspondiéndole al fotógrafo de "Diario del Plata", señor Juan Adami, quien envió ya los padrinos al comandante de dicha nave.

DESIGNACION DE AYUDANTES

Por intermedio del Departamento de Marina, el P. E. dictó un decreto nombrando ayudantes del embajador extraordinario y plenipotenciario del gobierno italiano, señor Giovani Giuriatti, al capitán de fragata Guillermo Ceppi, y del capitán de la nave "Italia", a cuyo bordo viaja la embajada, al teniente de navío Mario Enrique García.

—Como anunciamos en diversas oportunidades, mañana a las 8 horas, entrará en el Puerto de la Capital, la nave "Italia".

En nombre del canciller dará la bienvenida a los distinguidos visitantes, el segundo introductor de embajadores, señor Urquiza.

—El viernes próximo, a las 15 horas, el presidente recibirá en audiencia solemne al embajador extraordinario, señor Giovanni Giuriatti.

El sábado próximo tendrá lugar en la Casa de Gobierno una comida en honor del capitán Giuratti, jefe de la misión italiana, que a bordo de una nava de guerra visitará al país.

La demostración se llevará a cabo en el despacho del canciller y para la misma han sido invitados 38 comensales, aunque se estima que esa número aumentará para el día en que se efectúe.

Durante el acto, es posible que se pronuncien diversos discursos.

Nueva oficina telegráfica

El Ministerio del Interior aprobó una resolución de la Dirección de Correos y Telégrafos de la Nación, por la que se habilita al servicio público, con carácter definitivo y horario limitado la nueva oficina telegráfica de Holmberg, provincia de Córdoba.

Proyecto de iluminación y ornato para las fiestas del 25 de Mayo

El director general de alumbrado, ingeniero Máximo D. Millán, ha elevado a aprobación de la Intendencia, el proyecto de la ornamentación e iluminación extraordinaria que se efectuará en las noches del 24 y 25 de mayo próximo, en conmemoración del glorioso aniversario patrio.

El proyecto de referencia comprende la iluminación y ornato de la plaza de Mayo, Av. de Mayo, plaza del Congreso y frentes de los edificios del Palacio Municipal, Catedral, Arzobispado, Teatro Colón y Administración de Mataderos.

En la plaza de Mayo con frente a la Avenida del mismo nombre, se colocará un gran arco de hierro con guirnaldas que se unirán a grandes mástiles con trofeos patrios.

En el interior de dicha plaza se colocarán 25 mástiles con trofeos patrios que irán unidos entre sí por guirnaldas de luces, predominando los colores patrios.

En las entradas principales que dan frente a las calles Defensa, Reconquista y Casa de Gobierno, se colocarán grandes portadas luminosas.

El número aproximado de lámparas que se colocarán en la plaza de Mayo será de 16.000.

En la Avenida de Mayo en toda su extensión, se colocarán 40 arcos de hierro de diseño artístico, los que en su centro llevarán los escudos de las 14 provincias, cada uno tendrá colocadas 700 lámparas aproximadamente.

En las esquinas de dicha Avenida se colocarán escudos patrios y escarapelas nacionales de grandes tamaños, iluminados con lámparas de diversos matices, los cuales formarán pabellones de guirnaldas de luces unidas a mástiles que se colocarán en las esquinas.

El total de lámparas que se colocarán en la Avenida de Mayo será de 40.000 aproximadamente.

Para la plaza del Congreso y siguiendo la línea de edificación de la Avenida de Mayo, se ha proyectado la colocación de medallones luminosos que irán sostenidos a mástiles, esta línea irá cruzada por cuatro portadas luminosas.

El monumento a los Dos Congresos y fuente del mismo, serán también iluminados y ornamentados convenientemente.

El total aproximado de lámparas a emplearse en la plaza del Congreso será de 12.000.

Frente al teatro Colón y sobre la plaza Lavalle, se levantará un arco luminoso con sus correspondientes gallardetes, trofeos y escudos.

Además, se procederá a la ornamentación con trofeos y escudos nacionales de los monumentos de los próceres de la independencia: generales Belgrano, Lavalle, Pueyrredón, Las Heras, Belgrano (plaza Belgrano), San [illegible] verría, Falucho, Matheu, Larrea, Castelli, Monteagudo, Saavedra (parque Saavedra), Rod. Peña, otros en la iglesia Santo Domingo, mausoleo Grsl. Belgrano y plaza Zapiola, de Villa Mazzini.

El estudio de los diplomas de los diputados ultimamente electos

Contrariamente a lo anunciado, no se expidió hoy la comisión provisoria de poderes de la Cámara, ni se puede asegurar cuando ello ha de ocurir.

Los miembros que la forman, estaban citados para reunirse esta tarde, a las 17, pero, mucho después de esta hora sólo habían concurrido los señores Bordabehere, de la Vega y Di Tomasso, y a la hora de cerrar esta edición, la reunión no había comenzado.

Se dice ahora que el despacho estará listo para los primeros días de la semana próxima y en cuanto a los diplomas de los diputados electos por Córdoba, corre el rumor de que los miembros radicales de la comisión, propondrán que su estudio sea aplazado para las sesiones ordinarias.

En esta forma un grupo pequeño de diputados radicales, en combinación con los conservadores y socialistas, trataría de conseguir la presidencia futura de la Cámara. Queda por ver ahora si la combinación resultará...

Partida del interventor en Tucumán

Pasado mañana asumirá el mando el doctor Campero

De acuerdo con lo que anunciamos en nuestra segunda edición de ayer, partió esta tarde de la estación Retiro con destino a Tucumán, el interventor nacional en aquella provincia.

El doctor Gondra va a Tucumán con el objeto de entregar el mando al gobernador electo de aquella provincia, doctor Campero.

Como anunciamos, la ceremonia de la transmisión del mando se realizará pasado mañana, a las 15 horas. El doctor Gondra emprenderá el viaje de regreso a esta capital, el mismo día a las 18 y 45 horas.

Profesorado Nacional en Provincias

HABERES POR ENERO, FEBRERO, MARZO Y ABRIL

El Ministerio de Hacienda giró el importe de las planillas de sueldos y gastos para los siguientes establecimientos de enseñanza en el interior:

Por el mes de enero: Escuela Normal Mixta de San Francisco de Monte de Oro y Escuela Normal de Profesoras de Tucumán.

Por el mes de febrero: Colegio Nacional de Posadas, Escuelas Normales Mixtas de La Rioja y San Francisco de Monte de Oro y Chilecito y Escuela Normal de Maestros de Catamarca.

Por el mes de Marzo: Escuelas de Artes y Oficios de Córdoba, Tucumán, Salta y Galvez: Escuela Industrial de Santiago del Estero; Colegios Nacionales dePosadas, San Luis, Santa Fe, Rosario, Azul y Bahía Blanca; Escuelas Normales Mixtas de Olavarría, La Rioja, Esquina, Posadas, San Francisco de Monte de Oro; Escuelas Normales de Maestros de Catamarca y San Luis, Escuelas de Artes y Oficios de Dolores y Escuela Normal de Preceptores de Chascomús, por el mes de abril: Colegio Nacional de Posadas.

2a. EDICION

La Intendencia prorrogó el plazo para el cumplimiento de una ordenanza

ALMACENAMIENTO Y EXPENDIO DE SUSTANCIAS ALIMENTICIAS
Mensaje enviado al Concejo Deliberante

El D. E. Municipal ha remitido esta tarde al Concejo el siguiente mensaje relacionado con el cumplimiento de una ordenanza.

Texto del mensaje:

"Con fecha 16 de febrero último tuve el agrado de dirigirme a V. H. remitiéndoos el expediente No. 5776|1-924 en el que la Liga de Defensa Comercial formulaba objeciones a la Ordenanza sansionada por ese H. Cuerpo con fecha 21 de diciembre de 1922, relacionado con el almacenamiento, circulación, exhibición y expendio de sustancias alimenticias, condimentos, bebidas y sus materias primas, suspendiendo los efectos de la mencionada ordenanza por el término de tres meses.

"Estando próximo avencer el plazo acordado y teniendo en cuenta este D. E. que varias instituciones y comerciantes del ramo, se han presentado ante la Intendencia haciendo ver la imposibilidad de cumplir en tan angustioso plazo con las exigencias que determina la referida ordenanza, el suscripto, por razones de equidad ha dictado el decreto cuya copia se acompaña prorrogando hasta el 30 del corriente el plazo indicado y pide a V. H. que por las razones que lo han fundamentado queráis prestarle su aprobación.

Fundamentos y decreto de prórroga:

"Estando próximo a vencer el plazo acordado para que entre en vigor la ordenanza de fecha 21 de diciembre de 1922, relacionada con el almacenamiento, circulación, exhibición y expendio de sustancias alimenticias, comas, y teniendo en cuenta este D. E. que varias instituciones y comerciantes del ramo, se han presentado ante la Intendencia, haciendo ver la imposibilidad de dar cumplimiento a la referida ordenanza, en virtud de considerar angustioso el plazo acordado para cumplir con las exigencias contenidas en las mismas, por estas consideraciones y consultando razones de equidad, el Intendente Municipal, decreta:

Art. 1o.—Sin perjuicio de dar cuenta oportunamente al H. Cancejo Deliberante para la aprobación correspondiente, prorrógase hasta el 30 del corriente el plazo acordado para que entre en vigor la ordenanz de fecha 21 de diciembre de 1922.

Art. 2o.—Comuníquese, etc.

Curso de mariología en Roma

Mañana parte con destino a Italia una [illegible]

El Dr. [illegible] tó hoy al Presidente de la [illegible] a los siguientes facultativos, bacteriólogos e ingenieros: Dres. Antonio Barbieri, Luas Gutiérrez, Jorge Raúl Elli, Carlos Arias Aranda, Emilio Forte, Adolfo Pozzo, José M. Zambrano, Ramón A. López, Romirio Bigheri, Isidoro Castillo Odena e ingenieros: Juan A. Dietsch y Elías Golgorsky, quienes partirán mañana en el Re Vittorio con destino a Italia, donde seguirán los cursos de malariología que se dictarán en la Universidad de Roma, durante el transcurso de los meses de junio, julio y agosto últimos.

Puerto de Comodoro Rivadavia

Durante la próxima semana partirá para Comodoro Rivadavia el transporte nacional "Chaco", que conduce cinco vgagones y una locomotora.

Los citados elementos están destinados a las obras que se vienen realizando en el puerto del citado lugar.

Centro de Estudiantes del Instituto Nacional del Profesorado Secundario

Hoy a las 18 horas se realizará en el local, Valentín Gómez 3163, la asamblea ordinaria de este centro, para poner en posesión de los cargos a la nueva Comisión Directiva.

Celebró sesión el Senado Bonaerense

Homenajes al Dr. J. V. González y M. Láinez

LA PLATA, mayo 13. — Poco después de las 15 y 20, se reunió hoy la Cámara de Senadores, bajo la presidencia del vice gobernador Dr. Pedro Solanet, y con asistencia de 30 miembros del alto cuerpo legislativo.

Iniciada la sesión, se resolvió incluir en el "Diario de Sesiones" el fallo del Tribunal de Cuentas, sobre los asuntos administrativos, tramitados durante el año 1921.

El senador Sr. Biocca, presentó un proyecto de ley, por el que se modifica el artículo 26 de la ley del Comercio, fundamentándolo verbalmente.

El Sr. Amoedo, presentó también un proyecto modificando algunas disposiciones de la Ley de Enjuiciamiento de Magistrados.

En seguida, a indicación del Sr. Fonrouge, el presidente del cuerpo invitó a los senadores presentes, a ponerse de pié en homenaje a la memoria de los Doctores Joaquín V. González y Norberto Láinez.

Por último, el senado resolvió facultar a la presidencia para que designe las Comisiones internas y los miembros que han de constituir el jurado de Enjuiciamiento de Magistrados.

A las 15 y 40 se levantó la sesión.

CAMARA DE DIPUTADOS

LA PLATA, mayo 13. — Los miembros de la Cámara de Diputados han sido citados para mañana, a objeto de celebrar sesión, para considerar los asuntos del orden del día, entre los que figuran el proyecto de obras sanitarias en Mar del Plata, modificaciones al Presupuesto Escolar y creación de una oficina de Registro Civil en Oriente.

La merma de nuestra exportación de productos porcinos

Necesidad de mejorar las carnes, mediante las cruzas y el cambio de sistema de alimentación de los animales

Durante los últimos años, nuestra exportación de productos porcinos ha disminuído notablemente, como lo demuestran los siguientes datos estadísticos:

Productos	1920 toneladas	1921 tonel.	1922 tonel.	1923 tonel.	1er. trimest. 1924 toneladas
Carne congelada	12.467	7.262	7.652	1.883	31
" elaborada	260	689	874	612	13
Jamones	33	16	22	—	13
Tocino	180	11	25	—	—
Manteca	768	400	136	30	—
Totales	13.708	8.378	8.709	2.525	57

En virtud del incremento que ha tomado en la República Argentina la cría de ganado porcino y el empeño demostrado por los criadores en las adquisiciones de reproductores de raza, en las que se han invertidos ingentes sumas.

Por esta razón, la oficina de contralor de comercio de carne ha realizado una encuesta entre los dirigentes de establecimientos frigoríficos y empresas exportadores, de cuyas contestaciones ha sido tomada la siguiente información:

Las conclusiones que se desprenden de la encuesta realizada, demuestra acabadamente que la calidad de nuestro ganado porcino y el sistema de alimentación que se practica en nuestro país, no producen el animal cuya clase de carne exigen los mercados consumidores.

El Reino Unido, principal mercado de consumo de los productos porcinos, en todas sus formas, cuyas importaciones equivalen casi a las de carne bovina, es abastecido por su producción local en un 50 por ciento más o menos. El saldo, hasta llegar a la totalidad, es llenado por las importaciones que se efectúan de varios países europeos y americanos, especialmente de Dinamarca, que por sí sola exporta a Inglaterra más del 50 por ciento de dicho saldo. Las siguen en escala de cantidades exportadas a dicho destino y en la estimación de sus productos, Holanda, Suecia, Estados Unidos de Norte América, Canadá, República Argentina y Brasil.

Como se ve, nuestro país ocupa el penúltimo lugar entre los exportadores de productos porcinos a Inglaterra, aventajando unacamente a las brasileños. En los mercados del Reino Unido, la producción argentina tiene que ser vendida a precios menores en un 25 por ciento que los que obtienen sus competidores del continente europeo.

El motivo de esta preferencia radica principalmente en la calidad de la carne. El consumidor británico exige carnes con poca gordura y vetas magras entrecruzadas, cuyas exigencias satisfacen ampliamente el producto dinamarqués procedente de cruzas de cerdos Yorkshire y Berkshire con hembras de raza danesa. También nuestros sistemas de alimentación, a base de suero alfalfa y un poco de maíz en la época del engorde, antes de las ventas, influyen poderosamente en las depreciaciones observadas, pues con ellos no se logra dar a la carne la consistencia ni las condiciones requeridas por los consumidores.

Se corre pues el grave riesgo, con el consiguiente perjuicio para la economía nacional, de perder por completo el mercado británico para nuestros productos porcinos, sino se realizan las cruzas necesarias en el ganado, hasta llegar a producir el animal en las condiciones exigidas y sino se varían por completo los sistemas de alimentación adaptándose aquellos en uso en los países competidores

Los criadores de ganado porcino deben prestar preferente atención a estas dos cuestiones, sino quieren ver malogrados sus esfuerzos, con el consiguiente desaliento que ello les producirá, pues anuladas las exportaciones sólo contarán con el consumo interno insuficiente por sí sólo para abarcar toda la producción. Las circunstancias anotadas explican en parte la apreciable disminución que se observa desde varios años en nuestro stock de ganado porcino.

Grave estado del pugilista Benedicto Santos

Según una información telegráfica que hemos recibido de Río de Janeiro en el día de hoy anuncia que el pugilista de color Benedicto Santos, dejado "knock-out", por el campeón de Europa, Herminio Spalla, en el encuentro realizado el domingo último, ha debido ser recluído en el hospital Alemán de Sao Paulo, donde se encuentra moribundo.

La noticia del estado en que se encuentra Benedicto Santos, ha causado una impresión en los círculos deportivos de Río de Janeiro.

Guerra y Marina

GASTOS DE LA ARMADA

Con destino al pago de los gastos de la armada, por el mes de marzo último, la Tesorería General entregó a la Intendencia de Marina 100.000 $ m|n.

SUELDOS DE ABRIL

A la Intendencia de Guerra le fueron entregados 124.557 $ m|n., suma destinada al pago de los sueldos y gastos por el mes de abril, del grupo No. 1 de aviación y de la 2a. división del ejército.

DIFERENCIAS DE HABERES

La Tesorería General entregó a la Intendencia de Guerra 70.958 $ m|n. por los siguientes conceptos:

49.344 $, por diferencias de sueldos de la Dirección General de Sanidad, por los meses de septiembre a diciembre; 12.150, por diferencias de haberes del personal de la 5a. División del Ejército, por los mismos meses y 9464, en concepto de diferencias por septiembre a diciembre, de la Dirección de Servicia de tropas y comunicaciones.

NUEVO AYUDANTE DEL MINISTRO DE GUERRA

El mayor José María Ruda, designado ayudante de campo del ministro de Guerra, debe salir de Curuzú-Cuatiá, donde presta servicios en el regimiento 11 para estar en Buenos Aires el jueves de la corriente semana.

El viernes se hará cargo de sus funciones.

REGRESO DEL CORONEL VALOTTA

De regreso de Norte América, donde se encontraba desempeñando las funciones de agregado militar a la embajada argentina, el coronel Guillermo Valotta presentóse esta tarde al Ministerio de Guerra, para dar cuenta de su cometido.

El coronel Valotta se propone tomar posesión mañana mismo del cargo de 2o. jefe del Estado Mayor General del Ejército, para el que ha sido designado.

VIAJE DE LA FRAGATA "SARMIENTO"

En el Ministerio de Marina se ha recibido un radiograma del comandante de la fragata escuela "Presidente Sarmiento", capitán de fragata Julián Fablet, en el que expresa que navega sin novedad a quinientas millas al Este de Bahía, y que el estado de salud de la tripulación es excelente.

ESTADO MAYOR DE LA 1a. DIVISION DEL EJERCITO

Por decreto de la fecha se nombra jefe del Estado Mayor de la 1a. División del Ejército al teniente coronel Camilo Ydoarte.

HOSPITAL MILITAR

Ha sido aprobada la licitación pública realizada para la ejecución de reparaciones en la carpintería de madera de los anexos del Instituto Bacteriológico y Químico del Hospital Militar.

La excesiva producción de patatas en el sur de la Provincia de Buenos Aires

Desvalorización del producto y otras dificultades

SOLICITOSE ANTE EL P. E. NACIONAL LA ADOPCION DE DIVERSAS MEDIDAS

Una comisión de productores de patatas, de los partidos de Balcarce, Lobería, Necochea, Alvarado, Pueyrredón y Tandil, presididos por el señor Hilario Ialba, miembro del Centro Comercial e Industrial de Balcarce, entrevistóse esta tarde con el ministro interino de Agricultura y con el presidente de la República, para solicitar la adopción por el P. E., de diversas medidas que se expresan en el siguiente memorial, entregado a ambos funcionarios:

La situación en extremo delicada y difícil por que atraviesa el agricultor de la zona Sud de la Provincia de Buenos Aires, que se dedica al cultivo de la patata (alma-mater para el desenvolvimiento de la vida regional), obliga a los suscriptos, representantes unos, de las fuerzas vivas de los partidos de Balcarce, Lobería, Necochea, Alvarado, Pueyrredón, y Tandil, agricultores y directamente afectados, otros, a dirigirse a V. E. usando del derecho de petición a fin de exponerle:

Que, la excesiva producción, muy superior al consumo interno, trae aparejada y como consecuencia lógica una desvalorización del producto, que equivale a la ruina completa del agricultor. En efecto, según la estadística oficial que se acompaña, Cuadro A., existen sembrados con el tubérculo mencionado, en la Provincia de Buenos Aires un área de 130.000 hectáreas, estadística que es verídica en lo que a la zona respecta, con una producción destinada a la venta de 650 millones de kilos, de los que se puede, sin temor a equivocarse, calcular un sobrante de 300 millones, pues la salida en el año fenecido de 1923, alcanzó a 333 millones y suponiendo que en el actual se consumiese un cinco por ciento mas, alcanzaría a 349 millones.

El mencionado excedente es el principal factor para que no mejore el ruinoso precio actual del producto y para mantener la desanimación entre la oferta y la demanda; de continar esta situación un tiempo más, obligará al agricultor a abandonar la cosecha, consecuencia esta lamentable si se tiene en cuenta el número considerable de familias (más de 12.000), que han consagrado sus actividades al noble trabajo de la agricultura.

A fin de dejar bien evidenciado las aseveraciones precedentes, se establece en el Cuadro B, el monto del costo hasta el momento de la cosecha, él se estima en la suma de $ 268 la hectárea y el Cuadro C, indica los gastos inherentes hasta los puntos de venta que alcanzan a pesos 138, lo que sumados al resultado del Cuadro B, hacen un total de $ 406.15, es decir, lo que le viene a costar al productor el artículo, en el punto o mercado de venta (Casa Amarilla).

El Cuadro D., representa el valor de los productos que ha enviado a plaza y la semilla apta para la siembra, todo lo que, realizado, dá un saldo líquido de $ 287.50, vale decir, después de un año rudo y perseverante de trabajo, una liquidación con pérdida real de $ 118.65 por hectárea.

Con la demostración que procede, V. E., se dar áexacta cuenta que esta presentación está perfectamente justificada y, como medio, sinó ya de obtener beneficios, pero si, de aliviar un tanto la situación, solicitamos que el Superior Gobierno, realice las gestiones necesarias para obtener franquicias de los gobiernos de países limitrofes y sobre todo de el Brasil, aunque solo fuera en forma transitoria, la eención de impuestos con que allí se grava la importación de la patata argentina, a fin de darle a la misma franca salida.

Al propio tiempo que las gestiones indicadas y como medio inmediato y más económica quizá para la administración pública, podía hacerse directamente en los puntos de producción la compra de patata necesaria para el abastecimiento del ejército, armada y otras reparticiones nacionales, medida esta también, que nos permitimos someter a la consideración de V. E., y, para terminar, solicitamos así mismo su benóvola intervención, a fin de que el Banco de la Nación Argentina considere la situación afligente en que se encuentra en la actualidad el productor de patatas.

CUADRO A.

Area sembrada en la Provincia de Buenos Aires

Partidos	Hectáreas
Balcarce	49.700
Lobería	21.630
Tandil	17.000
General Alvarado	8.000
Necochea	7.150
General Pueyrredón	5.300
Coronel Vidal	3.770
Juárez	3.000
Saladillo	2.000
Otros Partidos	12.810
Total	130.360

CUADRO B.

Costo de siembra de una hectárea de patatas y recolección

Arrendamiento	$	6.—
Preparación de la tierra	"	36.—
Arada dos rejas, con dos rastreadas y siembra	"	36.—
Semilla, selección y trabajo	"	72.—
Escardillar y carpir a azada	"	15.—
Total	"	183.—

CUADRO C.

Gastos desde su recolección hasta el mercado de venta (Casa Amarilla)

Apta para consumo Ks. 5.000		
70 bolsas vacías a 0.40	$	28.—
Cosida de bolsas e hilo	"	2.60
Acarreo desde 25 kms. hasta punto de embarque	"	38.50
Gastos carga a vagón	"	4.20
Flete F. C. $ 10.77 1.000 ks.	"	53.85
Movimiento descarga C. A.	"	3.50
Comisión de venta	"	7.50

CUADRO D.

Balance de producción

Apta para consumo, 5.000 ks. a $ 0.50	$	250.—
Id. para semilla 1.500 k.	"	37.50
Desperdicio, 1.500 k.		—
Total obtenido y valor de lo cosechado, 8.000	"	287.50
Costo del producto cuadros A. y B.	"	406.15
Por venta de consumo y semilla	"	287.50
Déficit:	"	118.65

Recolección

Gastos de recolección de una producción media de mil k. a 0.10 los 10 ks.	$	80.—
Conservación y almacenaje hasta ser embolsada	"	5.—
Total del costo	"	268.—
Total del costo, planillas B. y C.	"	406.15

Los miembros de la comisión se entrevistarán también con el ministro de Relaciones Exteriores, para presentarle una petición en idéntico sentido.

Los F. F. C. C. del Estado organiza nuevamente excursiones de turismo

LOS ITINERARIOS

Siguiendo su propósito de hacer conocer prácticamente las diversas regiones de la República que atraviesan sus líneas, la Administración de los Ferrocarriles del Estado ha establecido ya en forma definitiva y regular el servicio de trenes de turismo, que tanto éxito han conseguido el año pasado con el que se organizó hacia las provincias del Norte y los que han corrido periódicamente en las Sierras de Córdoba y en la línea de San Antonio al Lago Nahuel Huapí, estos últimos en combinación con el F. C. Sur y servicios especiales de automóviles.

En la presente estación, Otoño-Invierno, se organizarán trenes especiales de turismo, en forma periódica, desde Buenos Aires hasta las zonas del Norte, Noreste y Noroeste del país y desde Buenos Aires hasta las Sierras de Córdoba.

Las excursiones mencionadas en primer término durarán doce días y su itinerario variará de una a otra, para hacer más completo el conocimiento de toda nuestra zona Norte, tan pródigamente dotada en bellezas naturales y en ricas producciones. Una comprenderán el recorrido de las provincias de Tucumán, Salta y Jujuy, con visitas a las construcciones de Huaytiquina y de Embarcación a Yacuiba; otras Santiago del Estero y Territorio del Chaco y las terceras las provincias de Córdoba, La Rioja y Catamarca.

Los trenes de turismo a las Sierras de Córdoba saldrán una vez por semana y la excursión durará tres días, comprendiendo el trayecto desde Buenos Aires hasta aquel lugar, donde el tren hará estaciones de tres, cuatro y cinco horas en los lugares más pintorescos e interesantes, con el objeto de que los viajeros puedan visitarlos en automóvil con toda comodidad. Estas excursiones de itinerario más breve tienen por objeto facilitar a las personas que no pueden disponer del tiempo necesario para realizar las del Norte, un viaje de turismo de aspectos muy agradables, pues los valles de las Sierras de Córdoba son abrigados y de una suave temperatura, lo que favorece estas excursiones de recreo en Otoño e Invierno.

Como en esta época los hoteles de las sierras están cerrados, los trenes de excursión van equipados en forma que pueden suplirlos de las manera más confortable, pues disponen, además de las comodidades de dormitorios y restaurant, perfectamente atendidas, de calefacción y de baños.

Como se sabe, todos estos servicios que tienen todos los trenes de turismo organizados por los Ferrocarriles del Estado, están comprendidos en el precio del pasaje y ellos hacen, de dichos trenes, verdaderos hoteles rodantes, que solucionan todas las exigencias de comodidad y tranquilidad de los viajeros.

Todos los trenes de turismo saldrán, como se ha dicho, de Buenos Aires, de la estación del F. C. Central Córdoba, con cuya empresa ha celebrado la Administración de los Ferrocarriles del Estado un convenio especial. Por las líneas de dicha empresa los trenes correrán hasta Santa Fe cuando las excursiones se realicen para las zonas del norte y noreste y hasta Córdoba cuando sean hacia las sierras y las provincias del noroeste.

Con la anticipación debida, en las excursiones de largo recorrido, se harán conocer los intinerarios, para que los turistas puedan escoger turno de viaje y preparar su salida.

El primer tren de turismo de la presente estación Otoño-Invierno saldrá de Buenos Aires en la segunda quincena del mes corriente, con este itinerario: Buenos Aires, Rosario, Santa Fe, Tucumán, Salta y Jujuy, con visitas a las construcciones de Huaytiquina y Yacuiba.

Palacio de Justicia

LA LEY 11.289 ANTE LA JUSTICIA FACULTADES DE SU DIRECTORIO. — LA APLICACION DE MULTAS QUE ESTABLECE EL ARTICULO 25.

D. Julio C. Bernasconi se presentó ante el juezgado federal del doctor Escobar apelando de la resolución de la Caja de Jubilaciones — creada por la ley 11.289 — que le impuso el descuento del 5 o|o que sobre sus haberes le hicieron sus patrones señores E. Bressan e hijo.

Al resolver hoy la apelación dice el juez que no interesa saber para la decisión que se adopta, si el directorio creado por el art. 14 de la Ley 11.289, se ha constituído o no en la actualidad.

Para resolver el caso presente, — agrega el juez — basta saber que el art. 25 de esa ley establece que las multas que a ella se refiere serán aplicadas por el directorio de la Caja, pudiendo sus resoluciones ser apeladas ante el juez federal.

Y desprendiéndose de los propios términos del escrito de apelación que no se trata de un caso de multa aplicado por el Directorio, es evidente que no procede apelación ante el juez federal.

Por lo expuesto y de acuerdo con el dictamen fiscal, el doctor Escobar declara que no corresponde a la justicia federal, conocer y decidir en la presentación de autos.

PROCESOS ANTE LA S. CORTE

Tránsito Alegría, procesado por el delito de homicidio en la persona de Juan A. Montenegro, interpuso recurso de apelación ante la Suprema Corte contra la sentencia de la Cámara Federal que, al confirmar la de la. instancia, le impuso la pena de doce años de reclusión y costas procesorias.

Dictaminando hoy en estos autos, dice el procurador general, doctor H. Rodríguez Larreta, que examinados los antecedentes elevados a conocimiento de la Corte, así como los fundamentos que informan las sentencias condenatorias, no encuentra razón de orden legar que autorice a reformar el fallo apelado en sentido favorable al reo desde que, a su juicio, ha sido fijada con equidad la pena que debe cumplir el procesado y, por consiguiente, no le causa agravio alguno, máxime teniendo presente que la sentencia recurrida, al confirmar la de la. instancia, ha considerado, al efecto, las reglas señaladas en los arts. 40 y 41 del Código Penal en vigor.

Por tanto, el procurador general, estima procedente — y así lo pide — se confirme con costas, la sentencia apelada, que impone a Tránsito Alegría la pena de doce años de reclusión, accesorias legales y las costas del proceso, por estar el caso comprendido en el art. 79 del citado código.

CAMARA CRIMINAL

En su acuerdo de hoy la Excma. Cámara en lo Criminal, falló los siguientes procesos:

Francisco Bosero, italiano, 42 años de edad, soltero, por el delito de estafa, seis años de prisión.

—José Camino Ojeda, argentino, 18 años de edad, peón, soltero, dos años de prisión.

—Victorio Alfredo Gómez, argentino 33 años de edad, viudo, conductor de automóviles, por el delito de homicidio en la persona de su esposa Carmen Emilia Fernández, y lesiones a Marcial Juan Díaz, se reforma la sentencia apelada y lo condena a doce años de prisión.

—Luis Carlos Pratone, argentino, 25 años de edad, soltero, sin oficio ni profesión, por el delito de estafa, tres años de prisión.

—Juan Carlos Martínez, argentino, 33 años de edad, soltero, herrero, por el delito de lesiones, un año de prisión.

—Feliciano Hilarión Amor, argentino, 27 años, casado, comisionista, por el delito de atentado sin armas a la autoridad, absuelve de culpa y cargo.

—Restituto García Fernández, español, 29 años de edad, repartidor de pan, casado, por el delito de bigamia, revoca la sentencia y lo condena a dos años de prisión.

Jubilaciones y Pensiones Civiles

NOMINA DE LAS ACORDADAS EN LA FECHA

El P. Ejecutivo, por intermedio del Ministerio de Hacienda acordó las siguientes jubilaciones y pensiones civiles:

A Cipriano Lucero ordenanza de la Aduana de la Capital; Luis Reynaldo Otero, Ujier de la Excma. Cámara de Apelaciones en lo Civil de la capital; Audrés Bouvet, profesor de la escuela 11 del Consejo Escolar 6; Justo Alanis, agente de la Policía de la Capital; Carlos Verdeja, agente de la Policía de la Capital; Santiago Torres Blanco, médico de la Policía de la Capital; Juana Julia Aguirre de Suñe, directora de la Escuela No. 7 del Consejo Escolar 6; Eusebio Meriño, escribiente de la Justicia de Paz de la Capital; María Amalia Terra, directora de la Escuela [illegible] del Consejo Escolar 6; Clotilde Puig Lavirna de Ratto, profesora de música de la Escuela No. 4 del Consejo Escolar 15; Cándido Ramón Rodríguez, empleado de los Ferrocarriles del Estado; Francisco Lupo Rubione, ex empleado de Correos y Telégrafos; José Gardet, empleado de Correos y Telégrafos; Concepción Julia, Francisco, Rita y Angélica Desmigo, hijos del ex jubilado Francisco Damigo; y doña María Pucci de Cervi, viuda del ex jubilado, Rafael Cervi.

La situación impostergable de La Rioja

Háblase de la renuncia del gobernador Dávila San Román. — Viaje del ingeniero Rincón a Buenos Aires. —

LA RIOJA, mayo 17. — Hoy parte el jefe del radicalismo riojano, ingeniero B. Rincón para esa capital.

En los círculos políticos se comenta el desastre financiero, económico y moral del gobierno del señor Dávila San Román. Sábese que éste ha recibido la indicación desde esa capital de que renuncie. La renuncia y retiro del señor Dávila San Román serían la única solución que se puede dar al caso de La Rioja. Los apoyos que tenía "verdaderos" y conservadores, no suman una fuerza, dado que los "verdaderos" están divididos en bauchistas y fuentistas.

PRODUCTOS DE LECHERIA

COTIZACIONES DE LA SEMANA

Ministerio de Agricultura de la Nación

El Ministerio de Agricultura ha unido los siguientes datos de las cotizaciones al por mayor de los productos de lechería durante la semana terminada el día 10 de mayo:

Leche: pasteurizada (puesta en fábrica, precios al por mayor, en pesos m|n., de 1.80 a 2.00, tarros de 10 a 16 litros; leche cruda (sobrantes), Est. Caballito, de 1.50 a 1.70 $; en tarros de 18 a 20 litros$ en Est. Constitución: de 1.40 a 1.70 $, en tarros de 18 a 20 litros.

Derivados lácteos: crema (grasa butiromt.), mes de abril, en la Argentina, a 1.30 $ m|n. por kilo.

Manteca: en la Argentina, a 1.70 $ por kilo; en Londres: superior, de 1.90 a 2.00 $ m|n.; buena, de 1.82 a 1.87; inferior, de 1.69 a 1.78; en Nueva York: buena, a 2.57; extra, score 92.

Caseina: de primera, a 430 $ los 1000 kilos.

Quesos: precios al por mayor en plaza y por kilo, en $ m|n.:

Reggiano, de 1.60 a 1.80; Reggiano extra, a 2.00; Reggianito, de 1.30 a 1.50; Sbrinz, de 1.15 a 1.30; Pecorino romano, de 1.30 a 1.50; Goya, de 0.90 a 1.10; Pategrás, de 0.90 a 1.10; Holanda, de 1.10 a 1.25; Carcarañá, de 1.20 a 1.25; Emmenthal, de 1.50 a 1.70; Gruyere, de 1.30 a 1.40; Chubut, de 0.90 a 1.10.

Por disposición del señor Juez de Comercio de esta Capital doctor Alfredo Labougle, Secretaría del doctor Ricardo S. Curutchet, se hace saber por tres días que en la adjudicación de bienes de los señores MISSAGLIA Y CIA. se ha señalado la audiencia del día 16 del corriente mes a las 15 horas, a fin de que tenga lugar la reunión de acreedores, para que procedan a designar síndico en reemplazo del fallecido, señor Benavente. — Buenos Aires, mayo 8 de 1924. Ricardo S. Curutchet.

19|630 V.-15-M.

Llegada del poeta italiano Trilussa

Le acompaña el comendador Paletti

El viernes próximo en el "Giulio Cesare" legará a esta capital, como lo hemos anunciado, el poeta italiano Carlos Alberto Salustri (Trilussa), Filipo Paletti, orador y conferencista, acompañado del Comendador Luigi Filipo Paletti, orador y conferencista.

Además se anuncia con ellos el arribo del Conde Giulio Brizzi, del Banco Marcheggiana de Roma.

Trilussa leerá sus fábulas y sus poesías.

El Comendador Luigi Felipo Paletti dará conferencias sobre Italia.

El objeto de la tournée ha sido creada con el fin de prestar ayuda a la federación de la Asistencia Pública [illegible] con el beneplácito de su Gobierno, ha tenido la concesión de proveer a la reconstrucción de las obras hospitalarias y de asistencia, destruídas y damnificadas por el último terremoto de Lunigiana y Garfagnana.

En los ejercicios de varias sociedades de socorros está comprendido una lotería, creada a tal objeto y patrocinada por el Banco Marchigiano, con asiento en Roma, cuya institución se propone obsequiar sobre todo, a título de reconocimiento nacional, varios billetes de dicha lotería, en ocasión y durante el desenvolvimiento de las conferencias que dará en ésta el poeta señor Trilussa y el Comendador Luigi Filippo Paletti.

La tournée estará acompañada por el conde Giulio Brizzi encargado expresamente por el Banco, adquiriendo con tal motivo un alto valor patriótico y caritativo.

Ministerio de Obras Públicas

Decretos firmados en la fecha

El presidente de la República firmó en la fecha los respectivos decretos por los que se aprueba el presupuesto de $ 39.993,00 para obras en el camino San Antonio de Areco a Baradero.

Se aprueba planilla de inversión $ 5.650,00 y se autoriza ejecución de las obras en el camino internacional Mendoza a Chile por Uspallata, sección Puente del Inca a la Cumbre.

Se aprueba planilla de inversión por $ 10.000 y se autoriza ejecución de las obras por administracción en el camino entre San Luis y La Rioja.

Se autoriza transferencia contrato R. Kurt a favor de M. Alberto Colombo para obras de los puentes sebre el río Lujan y arroyo Moyano en el camino de J. M. García a Suipacha.

Se aprueba presupuesto por $ 9.721 y se le autoriza licitación de las obras en el camino Cabrera a Tegua.

Se aprueba presupuesto por la suma de $ 4.422 y se le autoriza obras por administracción para el camino de acceso a Albarellos y hacia Arroyo Seco.

Caja de Ahorros de la Provincia de Buenos Aires

EL SORTEO DE HOY

CON 100.000 PESOS

31.520

CON 20.000 PESOS

21711

CON 10.000 PESOS

15679

CON 5.000 PESOS

12395

CON $ 2.000

29502 5353 27617 11136 26367 14305 33640 3235

CON 1.000 PESOS

7111 8588 18812 22341 6711 3676 13463 18008 31743 19153 6597

Fué solucionado hoy el conflicto del cabotaje

Mañana la F. O. M. reanudará sus actividades

Suspensión del personal libre

Durante el día de hoy se han continuado entre los obreros del cabotaje y los armadores y el representante del gobierno, las gestiones para la solución del conflicto actual.

De acuerdo a lo que informamos en la edición anterior, se ordenó al prefecto marítimo que dispusiera en seguida que los buques, para poder navegar, debían tripularse con personal que esté en condiciones reglamentarias y que la prefectura procederá a desembarcar todo aquél que fué embarcado con permiso precario.

Llegada esta orden a la prefectura, ésta inmediatamente la trasmitió al jefe del puerto, señor Raibon, quien al inspeccionar hoy los buques indicó que sea desembarcado todo aquel tripulante que no esté legalmente autorizado para navegar.

El eje de las dificultades que se presentaban para resolver el conflicto era la situación de los remolcadores.

Con la disposición tomada, ese personal ha sido desembarcado, dado que no estaba en las condiciones reglamentarias.

ASAMBLEA EN LA F. O. M.

De acuerdo a lo anunciado, esta tarde de poco después de las 16, se reunieron los asociados de la Federación Obrera Marítima, conforme a la convocatoria de esa entidad, a fin de considerar la actitud que asumiría el gremio marítimo.

Asistieron a la asamblea que se realizó en el salón Verdi, Almirante Brown 736, más de cinco mil adherentes a la F. O. M.

Poco después de las 16 y 30, llegaron hasta la asamblea, los representantes de la F. O. M. que formaban la delegación que se entrevistó con el Centro de Capitanes, informando que traía la resolución de adherirse en un todo a la actitud adoptada por el Consejo Federal de la Federación Obrera Marítima.

Después de corta deliberación y al tener conocimiento de que el representante del gobierno había resuelto ordenar a las autoridades marítimas, que no se admitiera personal libre para la navegación, los asambleístas resolvieron que mañana reanude sus actividades todo el personal federado.

En la subprefectura marítima, de acuerdo a esa disposición, sólo se admitirá, desde mañana la inscripción del personal federado.

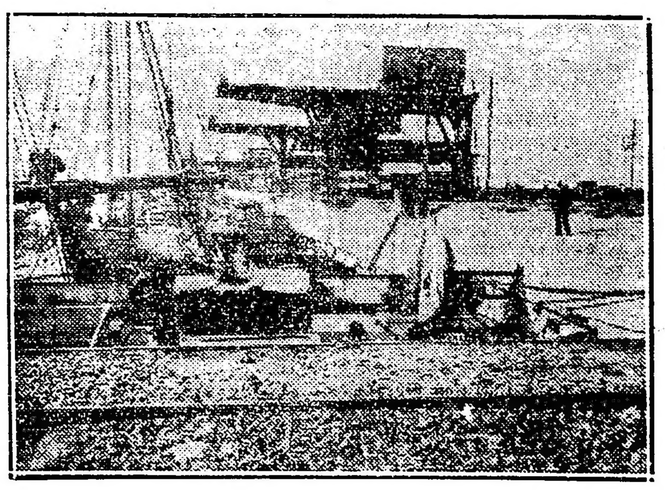

ASPECTO QUE PRESENTABA EL PUERTO HOY MOSTRANDO LA INTERRUPCION DE SUS OPERACIONES DEBIDO AL CONFLICTO PENDIENTE CON LOS ARMADORES.

Cambios bancarios del día - A la vista

BANCOS	Ing.	Francia	España	Italia	Ale'nia	Suiza	Bél'ca	Holanda	N. Amé.	Brasil
Banco de la Nación Argentina	13.26	17.22	42.09	13.50	—	53.98	14.73	—	303.41	—
Provincia de Buenos Aires	—	—	—	—	—	—	—	—	—	—
Alemán Transatlántico	13.17	16.59	41.85	13.33	—	53.86	14.29	112.50	303.64	34.30
Argentino-Uruguayo	13.24	16.90	41.90	13.40	—	53.80	14.40	113.—	303.—	34.20
Galicia y Buenos Aires	13.40	16.90	41.90	13.40	—	53.90	14.30	113.60	301.50	—
Germánico de la América del Sud	13.17	16.59	41.85	13.33	—	53.86	14.29	112.50	303.64	34.30
Holandés de la América del Sud	41 5|16	13.40	5.41	16.90	—	4.21	15.75	2.01	133.40	33.600
Italia y Río de la Plata	13.25	17.08	41.85	13.48	—	53.98	14.66	112.—	303.—	30.—
Italo-Belga	41 1|4	13.35	5.41	16.85	—	4.20	15.75	2.—	133.50	—
Italo-Sudamericano	13.14	17.15	41.62	13.40	—	53.35	14.20	111.90	301.—	33.60
Nuevo Banco Italiano	13.20	16.70	41.81	13.40	—	53.90	14.30	113.—	303.—	34.20
The First N. Bank of Boston	13.24	17.—	41.93	13.51	—	53.98	14.41	113.07	303.40	34.—
The Yokohama Specia Bank Limited	13.26	18.—	41.85	13.52	—	53.98	14.92	—	303.86	—
The Nat. City Bank of N. York	13.30	17.30	—	—	—	—	—	—	304.50	34.18

Administración nacional

JUZGADOS FEDERALES EN EL INTERIOR

El ministerio de Hacienda giró el importe de la planilla suplementaria de haberes por el mes de enero del juzgado federal de Mercedes (Bs. As.) También fué girado el total de la planilla suplementaria por el mes de febrero del juzgado federal de Salta.

A los juzgados federales de Catamarca y San Juan, les fueron girados 3024 y 3820 $ m|n., valor de las planillas de sueldos y gastos, por los meses de abril y marzo, respectivamente.

RECEPTORIA DE LA QUIACA

El ministerio de Hacienda giró hoy a la Receptoría de La Quiaca 2.803.51 pesos m|n., importe de la planilla de haberes y gastos correspondiente al mes de abril último.

PENITENCIARIA NACIONAL

La Tesorería de la Penitenciaría Nacional recibió del Ministerio de Hacienda, la suma de $ 11.000 m|n., con destino al pago del peculio de los penados, por el mes de agosto del año pasado.

ADMINISTRACION DE IMPUESTOS INTERNOS

A la administración de Impuestos Internos le fueron entregados por la Tesorería General 43.168 $ m|n., para viáticos correspondientes al mes de abril.

HABERES, JORNALES Y GASTOS DE AGRICULTURA

El habilitado del Departamento de Agricultura percibió de la Tesorería General de la Nación 322.575 pesos moneda nacional por los siguientes conceptos:

236.935, por jornales y gastos correspondientes al mes de marzo pasado; 70.640, en concepto de diferencias de salario mínimo y sueldos de enero y 15.000 para sufragar los gastos que demandó el funcionamiento de las Escuelas de Agricultura durante el año 1923.

JORNALES DE OBRAS PUBLICAS

A cuenta del total de los jornales del personal obreros, por el mes de abril pasado la habilitación del ministerio de Obras Públicas recibió de la Tesorería General de la Nación, la suma de 300.000 pesos m|n.

RIFAS AUTORIZADAS

El Ministerio del Interior autorizó al realización de las rifas organizadas por las siguientes instituciones: Conferencia Taller de Señoras de la 3a. orden de Santo Domingo, Asociación Dios, Patria y Familia, Oratorio de Don Bosco y Sociedad Protectora de la Escuela General Las Heras.

Ministerio de I. Pública

RENUNCIAS ACEPTADAS, TRASLADOS, NOMBRAMIENTOS Y LICENCIAS

El presidente de la República dirá esta tarde los siguientes decretos del Ministerio de Instrucción Pública.

Nómbrase profesor de Gimnasia y Juegos Atléticos en el Colegio Nacional Carlos Pellegrini del Pilar, al capitán don Juan E. Arrace e instructor de tiro al teniente 1o. don Arturo Bello.

—Fué aceptada la renuncia de la maestra de grado de la Escuela Normal de Viedma Sta. Celia Villada y se nombró a la Srta. América Muller de Lema.

—En la Escuela Normal de Profesores de Tucumán, se ha nombrado profesor de Ciencias y Letras, Química (3 horas), el Dr. Ricardo López.

—Escuela Normal de Profesores de Córdoba fué nombrada profesora de Lectura y Declamación (3 horas) la Sta. Elina Herrera.

—Le ha sido aceptada la renuncia al ayudante de Gabinete de la Escuela Normal de San Juan, Sta. Julia A. E. de Muriel y nombrada en su reemplazo la Sta. María Helena Astudillo.

—En la Escuela Normal de Mercedes (San Luis) se han nombrado profesores de Ciencias y Letras con 6 horas cadauno, a la Sta. Isabel de las Nieves Espinosa, Sres. Gerónimo Taboada Mora y Dr. Martín Vilches.

—Ha sido aceptada la renuncia del Sr. Aníbal V. Ortega del cargo de profesor de Educación Física y Estética (6 horas) de la Escuela Normal de Pehuajó y nombrada en su reemplazo la Sta. Sara F. Giñeis.

—Trasladóse a la maestra de grado de la Escuela Normal de Maestras No. 8 Sta. Lía Rosa Sagardía Ripa a la de profesores de La Plata, en reemplazo de la Sra. María Amalia Saints Marina de Larrain quien pasa a ocupar el puesto de la primera.

EL TITULAR DE LA CARTERA DE JUSTICIA E I. PUBLICA

Con motivo de la intensidad de sus tareas, el ministro de Justicia e I. Pública, ha resuelto no atender al público en el día de mañana miércoles.

COMERCIO

BOLSA DE COMERCIO

Primera rueda

Cédula hipotecaria argentina al contado: 13.500 a 101; id mayo 14: 21.000 a 101.10.

Id 3a. serie, mayo 14: 2.500 a 95.95.

Id 6a. serie, al contado: 2.500 a 98; id mayo 14: 165.600 a 98.

Id 7a. serie, mayo 14: 12.700 a 95.50.

Id 9a. serie, mayo 14: 10.500 a 96.

Id 10a. serie, al contado: 102.000 a 96.20.

Id. 10a. serie, al contado: 105.900 a 96.20; id mayo 14: 107.000 a 96.20.

Id. 12a. serie, mayo 14: 97.000 a 95.20.
Id. 13a. serie, mayo 14: 14.500 a 95.20.
Id. 14a. serie, mayo 14: 47.000 a 95.10.
Id. 15a. serie, mayo 14: 18.000 a 97.30.
Id. 16a. serie, mayo 14: 40.000 a 97.30.
Id. 17a. serie, mayo 14: 15.000 a 98.30.
Id. 18a. serie, mayo 14: 25.000 a 96.20.
Id. 19a. serie, mayo 14: 224.000 a 95.50.
Id. 20a. serie, al contado: 1.475.000 a 95.50; id. mayo 14: 366.000 a 95.60.
Cédulas nacionales serie L, mayo 14: 4.500 a 101.20.
Emp. 4 1|2 o|o, 1911, mayo 14: 20.000 a 77.80.
Crédito Arg. Interno de 1922, mayo 14: 20.000 a 95.50.
Id de 1923, al contado: 50.000 a 95.60; id mayo 14: 26.600 a 95.60.
Id Exter. 1917, mayo 14: 93.000 a 92.80.
Deuda municip. 6 1|2, mayo 14: 4.200 a 98.
Bonos (semest.) ley 7091 (1a. serie), mayo 14: 67.100 a 83.20.
Prince of Bs. Aires, 3 1|2 o|o, mayo 14: 45.000 a 55.40.
Emp. conversión, 2 1|2, mayo 14: 31.800 a 32.60.
Bonos Hip. Provincia (serie B), mayo 14: 43.000 a 92.50.
Bonos ley 7091, al contado: 60.600 a 83.
Id ley 9142, al contado: 7.500 a 87.60.
Id (trimestrales), mayo 14: 1400 a 87.80.
Obligaciones Banco de la Provincia, mayo 14: 10.000 a 79.80.
Deuda de Buenos Aires, 6 o|o, mayo 14: 28.200 a 85.60.
Meridiano V, mayo 14: 15.000 a 67.20; id fin de mes: 25.000 a 68.10.
Banco Español, mayo 14: 300 a 21. Id fin de mes: 600 a 20.50; id junio 30: 100 a 20.
Banco de Galicia, mayo 14: 100 a 75.
Arg. de Edificación, mayo 14: 150 a 50.50.
Quebrachales Paraguayos, mayo 14: 500 a 1.20.

COMPRA-VENTA DE TITULOS

Solicitados:

El Comercio (seguros), Cédula hipotecaria (viejas, sorteadas), Banco Comercial del Tandil, Astra, Smithfield.

Ofrecidos:

La Cantábrica, Inst. Biológico Argentino, Patria degli Italiani, Vitivinícola Uriburu, Cinzano (S. A.), Banco República del Paraguay, Cía. Expt. de Usinas de Gas.

MERCADO DE CEREALES

PRECIOS OFICIALES

Primera rueda

	$ oro	$ m|n.
Libras	41.—	13.3038
Francos	13.35	0.1702
Belgas	15.60	0.1457
Suizos	4.20	0.5411
Florines	1.99 1|2	1.1392
Liras	16.82	0.1351
Pesetas	5.40	0.4239
Dólares	134.10	3.0477
Montevideo	2 1|2 o|o	2.3755

MERCADO DE TRIGO

Los mercados de trigo están fluctuando de acuerdo con la mayor influencia producida por la demanda o por la oferta.

El señor Broomhall ha aumentado sus estimaciones sobre las probables compras de los países importadores para la actual temporada, en 6 1|2 millones de quárters, o sean 1.415.180 toneladas. Esta cantidad adicional será necesaria principalmente en Francia, Italia y Alemania. Se cree que la Argentina y Australia serán quienes proveerán dichas cantidades.

MERCADO DE MAIZ

Los mercados de maíz están firmes, especialmente para posiciones cercanas, debido a la extrema escasez. Norte América no compite en los mercados.

MERCADO DE CEREALES A TERMINO

Primera rueda

Trigo: entrega en mayo, 200 toneladas a 11; en dársena; entrega en junio, 400 toneladas a 10.98, 1400 a 11; en dársena; entrega en julio, 200 toneladas a 11.06, 400 a 11.08, 400 a 11.07, en dársena; entrega en agosto, 200 toneladas a 11.14, 400 a 11.13, 400 a 11.14, 600 a 11.15, 600 a 11.14, en dársena.

Maíz: entrega en junio, 200 toneladas a 7.70, 400 a 7.71, en dársena.

Lino: entrega en mayo, 300 toneladas a 19.45, en dársena; entrega en junio: 100 toneladas a 19.58, en dársena; entrega en julio, 200 toneladas a 19.70, 100 a 19.73, en dársena; entrega en agosto: 100 toneladas a 19.55 en dársena.

MERCADO DE CEREALES A TERMINO DE ROSARIO

Primera rueda

Trigo: entrega en agosto, 400 toneladas a 11.04.

Lino: entrega en julio, 100 toneladas a 19.50.

El viaje del heredero de Italia a la Argentina

Oficialmente, ha sido confirmada hoy, la noticia del próximo viaje del príncipe heredero de Italia, Humberto de Saboya, a la República Argentina.

Aunque ha sido sumamente difícil conseguir en la Casa Real de la península, ningún dato acerca de la jira principesca, se ha logrado saber, que el heredero espera con verdadero regocijo el momento de realizar por primera vez, el cruce del Océano para visitar a la América latina, donde tantos italianos han hallado un hogar y una hospitalidad.

Príncipe Humberto de Italia

—"Es supérfluo llamar la atención sobre la gran significación del viaje del príncipe heredero".—Así lo han expresado los mismos connacionales del príncipe Humberto, y a fe que no se equivocan, desde que consideran su presencia como una reafirmación de la italianidad, que consolidará el espíritu de confraternidad entre Italia y nuestro país, donde tanto abunda la energía y el trabajo de los inmigrantes italianos.

Los deseos del príncipe, son permanecer los meses de septiembre y octubre próximos en la República Argentina.

En nuestro país, tiene el propósito de realizar excursiones al Tigre, La Plata y Córdoba, deseando vivamente observar todos los aspectos de nuestro extenso territorio y estudiarlo bajo todas sus faces. Espera zarpar de Spezia a fines del mes próximo, escoltado por una división naval al mando de su institutor, el almirante Bonaldi.

En el palacio de Pedralbes

Los reyes de España, el príncipe heredero y el dictador supremo general Primo de Rivera, se encuentran en Barcelona, donde ayer los recibió el pueblo catalán con ese cálido entusiasmo que ponen en sus demostraciones los hijos de la tierra de Maragall. El acontecimiento es de los que merecen que se les marque con piedra blanca. De él desprendese la popularidad del nuevo régimen político en el seno de las ciudades más evolucionadas de la península. Barcelona ha sido desde mediados del siglo XIX un foco poderoso de renovación en los distintos órdenes de las actividades hispánicas, desde la industrial fabril hasta las ciencias y las letras.

El gesto de don Alfonso es digno de su templo. No ha desmentido esta vez, como en ninguna ocasión, su bien ganada fama de "rey simpático y valiente". Embarcado en las tendencias dominantes de la época en que vivimos, él ha querido avanzar, sin miedo, a la cabeza del movimiento de lo que allá se entiende por regeneración. Lejos de eludir responsabilidades las ha afrontado a pecho descubierto. Que hay, no solo un concepto simplista de la función moderna del gobierno, que se sintetiza en esta fórmula: "hacer la felicidad del pueblo", sino también honrada sinceridad, íntimo convencimiento lo está diciendo este viaje, a Cataluña, primera etapa de acaso próxima jira a través de las provincias del reino, para colocarse en contacto de la opinión. Barcelona ha de ser en adelante uno de los lugares predilectos del monarca para sus temporarias residencias.

Así lo ha expresado don Alfonso, en su discurso, al agradecer la donación del palacio de Pedralbes.

"Ya podéis suponer el placer y la satisfacción que siento, si tenéis en cuenta especialmente la gran estima que consagré siempre a esta ciudad. El honor que acabo de recibir me complace sobremanera, y nada pudiera demostrároslo tanto como el hecho de haber traído a mi familia para tomar posesión de este palacio espléndido con que habéis tenido la gentileza de obsequiarme".

Y por entre las multitudes que hormigueaban en las ramblas donde Rull arrojara años atrás las innumerables bombas, el rey se dirigió a pié, sin afectación, risueño, a la mansión que le ha sido destinada por la colectividad barcelonesa, en tanto Primo de Rivera encaminábase a la sede de la capitanía general, centro del férreo mando eminentemente ejecutivista, que se ejercita oportuno, expeditivo, eficaz, sin las trabas a que solía condenarlo un parlamentarismo caduco, que todo lo resolvía con palabras.

Cataluña ha dado a España prosperidad industrial; investigación científica adelantadísima en medicina, matemáticas y filosofía; literatura que, cultivada en dialecto, se ha impuesto sin embargo en todos los países civilizados, por su enjundia, por sus atisbos geniales, particularmente en el poema y en el drama. Basta citar el nombre de Angel Guimerá. Pero Cataluña le ha dado además a la madre patria, en substitución del desacreditado separatismo, la mancomunidad, doctrina que está triunfante en las realidades de la vida española y que ya no dejará de orientar los espíritus, aunque se la discuta y aunque se la niegue, porque es expresión feliz de los hondos anhelos de la España de hoy.

La erección del monumento a Rawson

Suscripción pública para recabar fondos

La comisión nacional de homenaje a Rawson hace un llamado al pueblo, recabando su contribución a los fines de la erección del proyectado monumento a Rawson, cuya personalidad nacional es tan conocida.

Se logrará aumentar así los fondos que se tienen ya disponibles con el concurso de las autoridades nacionales y municipales ya que se ha ordenado por una parte la entrega de la partida por el Congreso para tal fin.

Servicio telegráfico especial para LA EPOCA de la United Press y de nuestros corresponsales

El programa de acción del nuevo parlamento francés será eminentemente radical

En el seno del gabinete francés se considera el pronunciamiento de la opinión nacional

PARIS, 13 (United).—Reunióse el Consejo de Gabinete en el Palacio del Elisco, bajo la presidencia de Mr. Millerand, a objeto de considerar la actitud a seguir.

Sábese que anoche el primer ministro, señor Poincaré manifestó a sus amigos que "debía gobernar el partido que hubiera obtenido mayoría haciéndose cargo de sus responsabilidades".

La prensa de la izquierda renueva sus ataques contra Millerand y pide su renuncia.

Los vuelos alrededor del mundo

NASIRABAD, Bengala, 13 (United)—Informan de Parlu que llegó allí el mayor MacLaren, habiendo recorrido un total de 5580 millas.

Ha fallecido Sun-Yat-Sen

LONDRES, 13 (United)—Despachos no confirmados de Hong Kong anuncian que ha fallecido de ataque a la cabeza, Sun Yat Sen, primer leader del movimiento revolucionario republicano chino y en la actualidad presidente en Cantón.

La cotización del franco

PARIS, 13 (United). — El franco abrió esta mañana a 18.30 por dólar y a 80 por libra.

Comentarios en España

MADRID, 13 (United). — Las elecciones francesas provocaron los comentarios de la prensa. La izquierda se muestra entusiasmada y prevee que su resultado influirá en las orientaciones liberales de la política de los países lindantes con Francia.

La prensa conservadora y los antiguos germanófilos declaran que la derrota de Poincaré desautoriza su tesis de que Europa estuvo dominada por las derechas.

Apreciaciones de "Le Quotidien"

El programa del futuro gabinete

PARIS, 13 (United)—"Le Quotidien" dice en su número de hoy que la izquierda debe pedir garantías de su victoria al primer ministro y al presidente de la cámara y "así sabrán hallar los socialistas un candidato ilustre para la presidencia de la república".

Agrega que el programa general de la izquierda alude a una imposición equitativa, a la reducción del servicio militar, la reforma del sistema educacional, la reducción del costo de la vida y la reconciliación internacional para llegar a la paz.

Crisis ministerial a plazo fijo

PARIS, 13 (United). — El gabinete resolvió dimitir el 1o. de junio.

Cotización del franco en Londres

LONDRES, 13 (United)—El franco abrió a 79.30 por libra.

Primeros efectos de las elecciones efectuadas en Francia

PARIS, 13 (United). — El primer ministro, señor Poincaré anunció haber desistido su anunciada conferencia con su colega de la Gran Bretaña, Mr. Ramsay MeDonald.

Cálculos y conjeturas

PARIS, 13 (United)—Las cifras finales, con excepción de ocho diputados coloniales, según el escrutinio, arrojan para los izquierdistas 307 bancas contra 264.

Ciento setenta y siete ex diputados fueron derrotados en estas elecciones y entran a la nueva cámara 250 diputados nuevos, cifra que marca un record. Los comunistas de París comunicaron al presidente de la cámara su intención de pedir una amnistía plena para los prisioneros políticos, la reincorporación de los ferroviarios y otros operarios despachados a causa de las huelgas.

La apertura de la Caja de Conversión

Un grave y peligroso error de gobierno

Hemos emitido nuestro juicio categóricamente contrario a la resolución tomada por el gobierno, autorizando al Banco de la Nación Argentina a extraer oro de la Caja de Conversión, para hacer frente a los servicios de la deuda externa, porque la consideramos peligrosísima para la existencia del sagrado depósito, sobre que reposa la economía nacional, y hasta la misma defensa del país, si en un acontecimiento inesperado pudiese amenazar su integridad Para excusar el grave error, no puede invocarse que la cantidad de metálico que se extraerá es limitada, lo importante, lo que es alarmante, es que esa extracción sea el comienzo de otras más, creando una situación irregular y poniendo al país, a merced de la especulación en los cambios y desvalorizada nuestra moneda.

Nada hay que justifique la inconsulta medida adoptada por el gobierno, porque será preferible cien veces que las alternativas del cambio, recarguen el importe de los servicios de nuestra deuda, a la apertura de la Caja de Conversión, cuando en ninguna parte del mundo en el momento actual, las naciones que tienen un encaje metálico se desprenden de él.

Respondiendo a la imperiosa necesidad de mantener intangible el tesoro acumulado por el esfuerzo del trabajo nacional, el gobierno anterior resistió todas las tentativas que se hicieran para abrir la Caja.

El Presidente Yrigoyen que reafirmó siempre su voluntad inquebrantable en tal sentido, ante una nueva iniciativa parlamentaria adelantándose a sus trámites, consideró oportuno y urgente dirigirse al Congreso, expresando su oposición absoluta al propósito perseguido. El mensaje que reproducimos y que es un documento como todos los producidos por la histórica presidencia del Dr. Yrigoyen, lleno de verdad y de doctrina y revelación de clarividencia excepcional, dilucida la cuestión, en forma tan amplia y terminante, que consideramos de gran importancia su reproducción. Puede servir de enseñanza y de orientación y hacer que los que manejan las finanzas públicas del país, se aparten del camino extraviado que han empezado a seguir.

He aquí dicho mensaje:

Buenos Aires, julio 13 de 1921.

Al honorable Congreso de la Nación:

En conocimiento de que la honorable Cámara tratará en breve un proyecto de minuta haciendo saber al Poder Ejecutivo que vería con agrado que éste en virtud de los derechos y obligaciones consignadas en las leyes 9481, 9483 y 9506 disponga la apertura de la Caja de Conversión y permita la libre salida de oro existente en el país, el Poder Ejecutivo considera llegada la oportunidad de hacer conocer a su vez las razones de todo orden que lo deciden a mantener el régimen actual de conversión.

Los depósitos de oro que existen en la Caja de Conversión, representan no tan sólo el esfuerzo concurrente de la economía y de la producción del país en sus relaciones de intercambio universal; sino que constituyen la única determinante de la circulación monetaria interna.

De ahí los múltiples aspectos que es menester contemplar para resolver el grave problema que comporta modificar las condiciones en que actualmente se desenvuelve la vida económica de la Nación.

El acrecentamiento de la riqueza pública, el volumen de los negocios, la celeridad que reclaman las operaciones de la banca y del comercio requieren la presencia de numerario en proporciones suficientes para desenvolverse con eficacia.

La ausencia de un organismo emisor destinado a regular el monto de la circulación de acuerdo con las necesidades que el mercado demanda, el mecanismo de simple trueque que la ley 2741 confiere a la Caja de Conversión y la carencia de leyes previsoras que permitan la defensa de sus encajes con los recursos normales que la ciencia moderna aconseja, obligan a los poderes públicos a proceder con la mayor circunspección para no provocar en horas de plena prosperidad un retroceso de consecuencias sensibles al desarrollo de la labor nacional.

El P. E., al recibirse del gobierno, encontró el país totalmente desprovisto de toda legislación defensiva, no obstante la situación extremadamente precaria por que atravesaba en el orden interno y de los efectos consiguientes de los hechos que en el mundo se producían; sin que hasta la fecha ese estado de insuficiencia legislativa notoria se haya reparado por ley alguna.

Sólo una medida, con carácter de emergencia, encontró el P. E. que es la que se refiere a la Caja de Conversión; y de cuya aplicación tiene conocimiento V. H. y se confirma por el presente mensaje.

El P. E. en 1917, envió a vuestra honorabilidad, un proyecto de ley propendiendo a la creación de una institución que, llenando los fines y salvando las deficiencias de las leyes actuales permitiera desenvolverse a las actividades productoras del país, dentro de las mayores garantías de estabilidad.

La situación de guerra creada a mediados de 1914, indujo a todas las naciones beligerantes y neutrales a adoptar medidas defensivas de carácter transitorio las unas y permanentes las otras, destinadas a asegurar una circulación monetaria garantida a base del mantenimiento de reservas en oro. La prohibición de exportar metálico fué resuelta en todas ellas y en la mayor parte se mantiene todavía o la extracción se realiza bajo severos controles de los poderes públicos.

Las leyes 9481, 9483 y 9506, entre nosotros autorizaron al P. E. a mantener clausurada la Caja de Conversión y a prohibir temporariamente la exportación de oro amonedado que sin estar incorporado al régimen de la Caja de Conversión, permaneciera en poder de los bancos oficiales o particulares.

El P. E. ha mantenido hasta hoy en todos sus términos las prohibiciones que la ley autoriza y en diversas oportunidades ha hecho conocer por conducto de sus secretarios de Estado en el seno de ambas cámaras que no consideraba, llegada la oportunidad de levantarlas, hasta tanto no se sancionaran las leyes indispensables para contrarrestar las consecuencias posibles del régimen de la libertad en la economía interna y hasta que las repercuciones de carácter financiero, producidas por la guerra no dejen sentir sus efectos en el mercado internacional de los valores.

Por otra parte, si fuera menester traer algún antecedente experimental al respecto, bastaría recordar que no ha muchos años se planteó la misma proposición y que los gobiernos al resolverla en favor de la libre extracción vieron desaparecer en un momento todas las reservas a oro existentes en el país con la consiguiente desvalorización del medio circulante que originó los más graves trastornos a la economía general.

Exponer en estos momentos a las fuentes productoras a los efectos que fatalmente originaría la reducción del medio circulante en el instante preciso en que el mercado denuncia su escasez por el alza inusitada en el tipo de intereses; cuando ninguna razón de urgencia milita para ello, implicaría un acto de temeridad manifiesta.

En cuanto a las consecuencias que el mantenimiento del actual estado de cosas puede determinar en los cambios internacionales, debemos esforzarnos en hacerlos desaparecer más que por el procedimiento propuesto, por la intensificación de nuestras exportaciones y por la limitación de las importaciones a las necesidades estrictas del consumo.

Es necesario no olvidar que la estabilidad y la seguridad en el valor de la moneda constituyen el principal factor de la prosperidad y del progreso de los pueblos.

Con ese convencimiento, el P. E. asumirá todas las actitudes que ese concepto le marque y considera que no llenaría su alta misión de gobierno si no llamara la atención de V. H. sobre las consecuencias de una sanción inoportuna, cuyas graves responsabilidades no desea compartir.

Dios guarde a V. H. — H. YRIGOYEN, D. E. Salaberry.

Función social y patriótica de la conscripción militar obligatoria

Conferencias del monseñor Dionisio R. Napal

Bajo el patrocinio de la Asociación Nuestros Próceres se realizará esta tarde en el Museo Mitre la anunciada Conferencia que sobre "Función social y patriótica de la conscripción militar obligatoria" dará el capellan de la armada, Monseñor Dionisio R. Napal.

Esta conferencia es en honor del 25 de Mayo.

La señorita María Eugenia de Elías, recitará una vez terminada la conferencia la poesía "La gloria" dedicada al mismo homenaje.

Al acto puede acudirse sin previa invitación.

SUN YAT SEN

EN CANTON

La noticia no se ha confirmado hasta el instante de escribir estas líneas. Pero el rumor ha circulado esta mañana por los hilos telegráficos, sin que tampoco nos haya llegado el desmentido.

La acción de Sun Yat Sen había logrado para su país, no sin esfuerzos tenaces, la consolidación del orden público. Esto permitíale mirar al exterior y seguir con sumo cuidado los acontecimientos internacionales, principalmente por lo que referíase a aquél agitado teatro que otrora fué el Extremo Oriente. Supo contener las amenazas cernidas sobre China, valiéndose para ello de su notable habilidad diplomática y de los prestigios de la obra democrática que construía con evidentes facultades de estadista, acreedor al respeto unánime dentro y fuera de la nación china.

Sun Yat Sen ha sido el símbolo viviente de la república China. Fué el alma de la revolución, y después de remover los espíritus y abrir esa corriente de ideas modernas en el pueblo más apegado a las tradiciones seculares, compórtase como defensor infatigable de las instituciones republicanas, que él vigilaba desde el poder o desde el llano, como su propia obra.

En la actualidad era presidente del Estado de Canton. Practicaba en el gobierno con rara escrupulosidad, muy de la raza, sin duda, los postulados que preconizara en reciá labor de leader. Para cumplirlos terminantemente ejercía el mando y no retrocedía nunca ante dificultades ni consideraciones que pudiesen importar una flaqueza en el terreno de los principios.

La personalidad de Sun Yat Sen era, desde la corteza hasta la médula, europea. No sólo introdujo en el Celeste Imperio el traje de corte inglés, el jaquet, el pantalón a rayas y el sombrero de copa sino también las ideologías dominantes en occidente, aunque esto sí, adecuándolas a ese criterio de moderación que tanto singulariza a las clases cultas chinas, que contemplan con gravedad invariable las cosas de la vida, sobre todo cuando van en ellas envueltos los destinos nacionales, de la patria o de la religión...

PRIMERA EDICION

13 DE MAYO DE 1924

Verdades incontrastables

Los últimos acontecimientos políticos con el asalto de situaciones creadas por la Unión Cívica Radical llevado por el mismo gobierno surgido de sus filas trazan un cuadro clínico de graves desviaciones partidarias. Intervenir provincias para entregarlas como garantías de un compromiso cuya realización empieza, a los que pretenden congregar los despojos del "régimen" con los renegados del radicalismo, es el alzamiento alevoso contra la tradición del partido; la regresión en marcha hacia el gobierno de camarillas por desvergonzados contubernios. Ya tenemos la pauta de esa orientación al revés en los hechos producidos en Catamarca, Jujuy y La Rioja que a pesar de los eufemismos y discreteos de la prensa malévola asoman ante la conciencia radical incontaminada con toda la repugnancia de una pústula específica.

Nada importa para la tranquilidad de la Nación y más que todo para la orgánica robustez del radicalismo, que algunos logreros despechados se abrazaran y confundieran en la mesa del presupuesto con los merodeadores del "régimen", que cansados de vagar por los caminos, dispersos, después de la derrota del comicio, con la nostalgia del collar oficial, buscan como las jaurías cansadas la sobra de los festines palaciegos. Nada importaría que la masa partidaria se desprendiera de las borras y resíduos que manchaban su diáfana trasparencia. Pero lo que conturba e inquieta por la gravedad de su significado, es que a espaldas de la Unión Cívica Radical y desde un gobierno creado por sus esfuerzos y sacrificios, se refrende el impúdico pacto con intervenciones a ese designio; se arrojen cabos a los náufragos del "régimen" y se fomente con intrigas bastardas desde los ministerios un derrotismo absurdo y demoledor contra la cohesión y disciplina partidaria. La consigna dada por el gobierno a los interventores que van a las provincias para destruir el partido y zurcir con los resíduos del "régimen" las nuevas investiduras, revela y sugiere la maquinación de la política oficial, que intenta cambiar el centro de gravedad del gobierno, que debe estar y estará en la fuerza moral y real del partido, y no en el apoyo frágil y movedizo de un conglomerado de torpes apetitos.

Se quiere a todo trance llegar al partido oficial, al personalismo del presupuesto, y se quiere llegar a eso olvidando que los partidos son fuerzas orgánicas de vida permanente en las democracias, surgidos al conjuro de la historia, encarnados en hombres eminentes, con principios, con tradición y con rumbos, y no la conspiración ocasional de ambiciones y despechos, que levanta la banderola de enganche de los puestos públicos y nacen como los hongos en el barro claudicante de los éxitos fáciles para morir el otro día deshechos por la realidad de las responsabilidades efectivas. A eso va la conspiración regresiva en esta hora solemne para la democracia, con la obsesión insensata de malograr la obra revolucionaria del radicalismo en el gobierno, que dejó en el fundamental trazado de renovaciones históricas la garra de león de Hipólito Yrigoyen. Felizmente el Partido Radical uno e indivisible, es una muralla de bronce para la sentimental culto de su tradición; la substancia de sus conquistas y la grandeza de sus hombres. El culto de los hombres superiores dentro de los partidos, dentro de la democracia y dentro de la humanidad existirá siempre porque es el reconocimiento de un gran esfuerzo de voluntad y de vida espiritual para marcar rumbo... Y esas personalidades, esos hombres dirigentes, no se improvisan, ni saltan desde el trampolín de la fortuna fácil a las sillas curules. Su acción es profunda, su vida laboriosa; es tarea difícil y árdua y surgen tallados en el corazón del pueblo como de granito para su consagración. Los partidos sin jefe, sin voluntad directriz son en el mejor de los casos, camalotes que se los lleva la corriente...

Por eso en el radicalismo, donde quiera que esté Hipólito Yrigoyen, en el Gobierno como en el llano, estará el espíritu del partido, su pensamiento revolucionario, su ideal renovador, la bandera y el pueblo.

Los que van contra la integridad del Partido Radical levantando como bandera al presidente y como base de acción al presupuesto no pueden sustentar fórmula más deprimente, más antidemocrática, más absurda. Si en las democracias el Gobierno no es de partido — ha dicho un publicista — no es representativo, porque no representa sino al gobernante. Si no representa al pueblo, a la mayoría circunstancial que elije y le ha conferido un mandato concreto y expreso es un gobierno sin partido, en el aire, en perpetua crisis de capacidad. Todos los gobiernos presidenciales y ministeriales del mundo son gobiernos de partido. Cuando el Gobeirno creado por el partido lo reniega y no se afirma en él, entonces se desvirtúa, la democracia y aparecen las camarillas, los círculos estrechos y utilitarios sin ninguna responsabilidad ante el electorado. Ya sabemos cuál ha sido la suerte de los gobiernos de camarillas en todas las historias. Los tránsfugas que quieren formarle un partido al presidente de la República, a base de servilismos y aprovechamientos, tengan en cuenta que siempre resulta muy menguado el personalismo que da el poder transitorio.

Con los pactos de San Juan, Catamarca y Jujuy, y el asalto contra la legislatura de La Rioja y los arrebatos de las senadurías nacionales de la capital en consorcio con todos los enemigos del partido, no afirmarán nada duradero, sino su deshonra.

La denuncia ante la Comisión de Poderes

La actual comisión de poderes de la Cámara de Diputados, está llenando su misión, delicadísima siempre, en un sentido inverso a la costumbre y al deber, vale decir, desnaturaliza su misión. Esto desde luego, es abreviar tiempo a las discusiones del cuerpo, procediendo con los escrúpulos y la imparcialidad de un juez, en su función estrictamente fijada. Sin embargo, la actual comisión, lejos de simplificar, complica su labor; el caso de Buenos Aires, es una prueba de ello. Trátase, como es bien sabido por la opinión, que se discuten diplomas emergentes de una elección normal y legalísima donde la opinión pública está definitiva e irrevocablemente pronunciada a través de comicios reiterados, y en los que se estudian, la Unión Cívica Radical ha triunfado por una inmensa mayoría. Recuérdese que la oposición se redujo a aspirar a la minoría y así fué a la elección. Y a esa enorme expresión de fuerza trasunto incontrovertible de una voluntad ciudadana, se le está objetando con argumentos banales, con elementos casuísticos extraídos de detalles insignificantes y de hechos aislados que un espíritu politiquero magnifica gracias al ambiente de complacencia que la acoge.

Desde un principio, hemos querido dudar del plan repudiable que algunos atribuyeron a la comisión, plan que constituía el propósito deliberado, de aplazar los diplomas bonaerenses para las sesiones ordinarias. La misma enormidad del propósito, nos hizo dudar de él. Pero según se van produciendo los trámites de la comisión, concluiremos por creer que el plan existe, con vistas a especular por beneficio de menguados propósitos durante las sesiones extraordinarias. Naturalmente que la comisión, en el caso de asumir esa enorme responsabilidad, no habrá calculado las consecuencias que la hacen inaceptable y que se producirían, tan enérgicas como fueran necesarias.

Celebración del 33 aniversario de la encíclica "Rerum Novarum"

Los círculos de obreros realizarán una gran asamblea en el Colegio Pío IX

Como lo hemos recordado oportunamente el día 15 del corriente mes es el aniversario de la promulgación de la encíclica "Rerium Wovarum" con la cual el papa León XIII legitimó el movimiento obrero cristiano, trazándole para su dirección doctrinaria la orientación acertada que hoy aun se conserva intacta, a pesar de las situaciones sufridas en el mundo desde entonces.

Asume pues esa fecha un carácter de fiesta cristiana colectiva entre el proletariado ya que ese documento contribuyó eficazmente a la emancipación moral, social y económica.

Por eso los círculos de obreros se aprestan a celebrar dignamente el aniversario y han resuelto hacerlo, acertadamente con una importante asamblea el 15 del corriente a las 20 y 30 en el amplio salón del colegio Pío IX, cedido gentilmente por los RR. PP. Salesianos sito en la calle San Carlos No. 4050 (hoy Adolfo Berro) en la que conocidos oradores del campo social católicos tratarán temas de palpitante actualidad y de vital interés desde el punto de vista obrero basados en los principios inmortales sentados por el genial pontífice.

Harán uso de la palabra entre otros oradores los señores Carlos J. F. Conci y José M. Samperio.

El intercambio comercial con Chile

FACILIDADES PARA EL TRANSITO DE LAS MERCADERIAS

"El Mercurio" de Valparaíso en uno de sus últimos números anuncia la realización de una reunión de la Junta Local del puerto con el objeto de proseguir el estudio de una solicitud patrocinada por la Superintendencia de Aduanas y a virtud de la cual se piden facilidades especiales en las diversas faenas marítimas para las mercaderías consignadas a la República Argentina y provincias andinas.

Con motivo de esta solicitud se ha producido un interesante debate en el seno de la Junta Local, manifestando distintas opiniones para los efectos de considerar los términos de la petición aludida.

Facilidades a ciertas mercaderías. —

Por su parte, el superintendente de Aduanas, interino, don Marcos Walton Gren, ha manifestado su opinión favorable a la solicitud y estima que debe concederse las rebajas de las tarifas de lanchaje, muellaje y movilización de aquellas mercaderías que van destinadas a la Argentina, como medio de atraer el interés del comercio de nuestra República y procurar una mayor importancia al puerto de Valparaíso.

Una rebaja en las tarifas indicadas representaría una seria competencia al movimiento marítimo del propio puerto de Buenos Aires, por cuanto las mercaderías procedentes de los Estados Unidos sería internada en la Argentina por la vía Andes, utilizando las mayores ventajas que le ofrece nuestro puerto con sus servicios marítimos reducidos.

Dice "El Mercurio" al respecto "que la idea en discusión es digna del más completo estudio, ya que su aprobación o rechazo atraería consecuencias que la superioridad aduanera ha previsto oportunamente".

Cursos comerciales de la zona Oeste

FUERON INAUGURADOS OFICIALMENTE

En un acto oficial y con asistencia del ministro de Instrucción Pública fueron inaugurados los cursos comerciales de la zona nOeste, que funcionarán en la escuela de la calle Rivadavia 3346, cedida con ese objeto por el C. A. de Educación y que han sido organizados, como se sabe, por el Centro de Profesores egresados del Instituto Nacional del Profesorado Secundario.

Al iniciarse el acto hizo uso de la palabra el presidente del Centro, señor Federico A. Daus, quién después de explicar el significado de la obra iniciada puso en posesión de la escuela al doctor José A. Oría, elogiando sus prendas intelectuales y de carácter, que le ponen en condiciones para desempeñar con el mejor éxito las funciones de su cargo.

Habló luego el doctor Oría, quien agradeció su designación y prometió poner todos sus esfuerzos al servicio de la iniciativa.

El ministro usó también de la palabra, encareciendo la eficacia de la colaboración privada en beneficio de la cultura pública. Al finalizar tuvo frases de aliento para todos, tanto profesores como alumnos.

... preparativos para realizar los agasajos a los huéspedes

Su estada en Montevideo

El manifiesto de la Federación de Asociaciones de la colectividad

En el día de mañana debe entrar al puerto de Buenos Aires, la nave "Italia", después de una breve permanencia en Montevideo, de donde la embajada ha resuelto zarpar esta noche.

Numerosas instituciones del país y especialmente las de la colonia italiana, se preparan para recibir dignamente esta nave, que trae la representación intelectual, científica y artística de Italia a estos pueblos del Nuevo Continente y cuya llegada a nuestra metrópoli, ha de constituir un gran acontecimiento.

Actos que organiza la Comisión de la Juventud—

La Comisión Nacional de la Juventud, ha resuelto tomar participación en los actos de homenaje a la embajada, y tramitó al efecto la concesión, por el Ministerio de Obras Públicas, de varios vaporcitos para que los estudiantes puedan salir a recibirla a la rada.

Además, ha hecho un llamado a la juventud argentina para que concurra al puerto, a la hora de la llegada, a fin de exteriorizar la simpatía con que nuestro país recibe esta visita, y entregarle al jefe de la embajada un pergamino rememorativo de su estada entre nosotros. Le entregarán también un petitorio para el H. Mussolini para que Italia envíe delegados al próximo Congreso de la Juventud Latino-Americana.

Actos de despedida realizados en Montevideo—

MONTEVIDEO, mayo 13. — Hoy durante todo el día han continuado realizándose en ésta los agasajos a los miembros de la misión italiana. En el Polígono de Punta Carreta, se efectuaron las pruebas de una ametralladora "Fiat", que forma parte del surtido de armas de guerra expuestas en la nave "Italia". Asistieron al acto, el jefe del Estado Mayor, general Rabasso; jefe de la misión militar italiana, coronel Invernizzi; coroneles Campos, Méndez Flores, Usera Carbonell y Vives y Fabregat; teniente coronel Sierra Ponce; capitanes Fric, Varela y Garrasmo y otros muchos jefes y oficiales.

Los miembros de la misión, concurrieron al hipódromo de Maroñas, donde fueron recibidos por los dirigentes de la institución, que obsequiaron con un "lunch" a sus huéspedes.

También en la Parva, hubo una gran reunión, con motivo de la visita del señor Giuriati y demás miembros de la misión.

Las autoridades del Círculo Italiano agasajaron a sus ilustres compatriotas, ofreciendo una recepción en su honor en los salones sociales. El embajador y sus acompañantes se trasladaron luego al Club Uruguay, donde se realizó un animado baile que alcanzó gran brillo.

Finalmente, a bordo del "Italia", la demostración ofrecida por su comandante en honor del Presidente de la República. Este acto, alcanzó las proporciones de un gran acontecimiento.

Asistieron a ese acto, además del presidente y funcionarios de la Casa de Gobierno, los representantes diplomáticos extranjeros especialmente invitados y muchas personalidades de nuestro mundo oficial.

La cabecera de la mesa fué ocupada por el señor Serrato, sentándose a su frente el embajador Giuriati. En los lugares próximos estaban el ministro de Italia, Príncipe Alliata, el ministro de Guerra, coronel Riverós, el ministro de Relaciones Exteriores, señor Manini y Ríos, el presidente de la Cámara de Senadores, señor Espalter, el ministro de Industria, doctor Arias y otras personas.

Con motivo de esta ceremonia pronunciaron interesantes discursos el señor Giurati y el Presidente de la República.

Ayer a las 17, por invitación especial del comandante, los periodistas, en crecido número visitaron la nave, siendo muy agasajados por la oficialidad de la misma. Con motivo de la partida, que se realiza esta tarde a las 17, se preparan numerosos actos para despedir dignamente a los distinguidos huéspedes.

"Arma la proa y zarpa hacia el mundo"

ITALIANOS:

Mañana llegará a este puerto, símbolo de la Italia renovada por el amor, la constancia y la fé de sus hijos, el buque que armó el Poeta, no de cañones ni de útiles de destrucción sino de todo lo que la tierra fértil, el trabajo y el genio italiano han sabido producir.

Nuestro pueblo, cansado pero no vencido por el esfuerzo tremendo soportado durante los años de la terrible guerra, unido en un arranque sublime de voluntad, disciplina y dedicación incondicional a la Patria, venció otra nueva batalla: la batalla que solo saben combatir y vencer los pueblos grandes... la del trabajo.

Las más sinceras manifestaciones de admiración, cariño y aplauso de la colectividad italiana llegan hasta su Excelencia Benito Mussolini que, concedió el apoyo y el alto patrocinio del gobierno a la gran manifestación, teniendo la visión certera de los altos destinos de nuestra Patria.

Llegue hasta su Excelencia Giuriati, embajador de la Nación que quiere demostrar al mundo entero cuan grande sabe ser Italia en las luchas del trabajo, como fué sublime en la guerra cruel, el saludo cariñoso y entusiasta de los italianos en la Argentina.

Al capitán Carlos Napoleón Grenet, comandante del buque y a toda la tripulación que cuenta los más bellos nombres del papel heroico realizado por nuestra armada real, llegue nuestro saludo fraternal y emocionado. ¡Hermanos, bien venidos seais!

ITALIANOS:

Estamos plenamente convencidos que la hermosa nave que lle... [illegible] ...noble pueblo argen... [illegible] ...hermanos. A la [illegible] ...de afectos y de amor que los años forjaron al [illegible] ...aprecio recíproco, esta misión soberbia del "Italia" añadirá un nuevo eslabón, bien templado porque lo templó el corazón de Italia.

La bandera tricolor que flamea en la popa de la nave, el representante de la nación itálica, un puñado de héroes, forman una escolta digna a las Urnas que encierran tierra del Sagrado Carso y a los tesoros genialmente distribuídos en las estibas y en la cubierta del "Italia".

Descubrámonos reverentes: La Patria está en el buque!

¡Viva Italia! ¡Viva la Argentina!

Adone Vendemiati
Presidente

Amilcar Baglian
Secretario

Sobre profilaxis de la tuberculosis

EL 23 PARTIRA EN EL "BELLE ISLE" EL Dr. ARENA, DELEGADO DEL GOBIERNO DE BUENOS AIRES

LA PLATA, mayo 13. — El Dr. Andrés R. Arena, recientemente nombrado por el gobierno de Buenos Aires para que realice investigaciones científicas sobre bacilosis en el laboratorio del célebre profesor español D. Jaime Ferrán, ha fijado la fecha de partida para Barcelona el 23 del corriente, a bordo del trasatlántico "Belle Isle".

La postergación del viaje, que hubo de emprender mañana, responde al hecho de que la huelga portuaria demoró la salida del barco.

El Dr. Arena estuvo en el Ministerio de Obras Públicas para saludar al titular de la cartera Dr. Rodríguez Jáuregui y despedirse también del gobernador antes de partir. El distinguido bacteriólogo se trasladará a Barcelona en compañía de su señora esposa. En la capital catalana permanecerá unos seis meses, trasladándose después a otras ciudades europeas antes de regresar a La Plata.

Aumentó su capital social la Bolsa de Ganados

De acuerdo con las prescripciones de la carta orgánica, efectuóse ayer la asamblea extraordinaria de los accionistas de la Bolsa de Ganados.

Durante la reunión, acordóse la aprobación de las modificaciones que propone el Directorio en el sentido de aumentar el capital a 1.400.000 de 500.000 que forma el actual capital, pudiendo llegar la ampliación hasta 5.000.000 de pesos. Las acciones de las catorce primeras series se denominarán preferidas y gozarán del 7 o|o de interés fijo, además del que le corresponda en la distribución de utilidades.

El importe de las acciones correspondientes a las series 3a. a la 14a., inclusive, será destinado exclusivamente para la construcción y explotación de un mercado general de ganados, lo cual tiene relación con el convenio celebrado entre la provincia de Buenos Aires y la Bolsa de Ganados.

Aprobóse igualmente una moción en el sentido de autorizar a cada socio la tenencia de hasta cien acciones.

Sobre la enseñanza de la lectura

Reuniones del personal docente y desarrollo de proposiciones metodológicas

En los consejos escolares 16o. y 17o. se realizarán las reuniones de los directores, vicedirectores y maestros de primer grado de esos distritos, bajo la presidencia de los inspectores técnicos seccionales señores Leoncio Paiva y Jaime Uranga.

Los señores Paiva y Uranga desarrollarán ante el personal directivo y docente mencionado, las proposiciones metodológicas votadas por el cuerpo de inspectores de la capital sobre enseñanza de la lectura, señalando al respecto, la obra incesante de colaboración que realizan el inspector director y maestro de grado.

A la reunión del C. E. 17o. concurrirán varios miembros del C. E. y el diputado nacional señor Massone.

Club Argentino de Madres

Tendrá lugar esta tarde en el Club Argentino de Madres, Cangallo 1352, un acto de homenaje con motivo del "Día de la madre", fecha instituida por el citado club, para celebrar con diversos actos el significado de ese enaltecedor estado social de la mujer.

El programa a cumplirse, y que se desarrolla en momentos de entrar en máquinas la presente edición, comprende el "Himno a la Madre", cantado por las alumnas de canto del club, bajo la dirección de su profesora Mme. Berthe Grandjean; la señorita Lola Pita Martínez, comentará luego cuadros célebres relativos al tema "La madre en el arte y en la historia", y después habrá números de canto a cargo de la señora Cristina Sala Molina de Molina, y de violín, a cargo del señor Juan Bolina, acompañado al piano por el señor Etcheverry. Al final de esta parte declamará varias de sus poesías la señorita Alfonsina Storni.

Durante la segunda parte será representado por la compañía de comedias del club, bajo la dirección artística de la señorita Pita Martínez, un acto del drama de don Santiago Rusiñol, titulado "La madre".

... del D. E. sobre obras de pavimentación

EN SU EJECUCION SE INVERTIRAN CUARENTA MILLONES DE PESOS

Uno de los problemas que más preferente atención ha merecido en todo momento, por las sociedades de fomento existentes en esta capital, ha sido el de la pavimentación de calles.

La Municipalidad debe de tener un archivo grandioso, respecto a las solicitudes enviadas por las mismas, en tal sentido.

Por otra parte, el Concejo Deliberante ha sancionado centenares de ordenanzas, disponiendo pavimentaciones, sin tener en cuenta, si la comuna podía efectuar tales obras con los escasos recursos que le asignaba el presupuesto en tal sentido.

Más de un debate estéril ocupó las sesiones del Concejo, el incumplimiento de dichas ordenanzas.

Con el empréstito municipal las cosas han cambiado, por cuanto la Intendencia cuenta con recursos para ejecutar dichas obras que por su complegidad requieren un plan minucioso, para llevar a buen término esta necesidad reclamada continuamente.

Teniendo en cuenta estos antecedentes, el D. E. está preparando un proyecto, que comprenderá la ejecución de afirmado en toda la zona suburbana del municipio, sujetándose en su mayor parte a los pedidos formulados por las refiridas sociedades de Fomentos.

El D. E. calcula invertir en estas obras la suma de 40.000.000 de pesos.

Como se ve, se ha encarado este problema en forma inteligente, pues al determinarse la pavimentación bajo un plan metódico, se eliminarán pavimentaciones aisladas, como actualmente se puede observar en diversas zonas de la metrópoli.

Observando un criterio plausible, se dará preferencia a las avenidas y calles extensas que unen su trayecto con la parte céntrica, continuando luego con zonas progresistas donde cada día es más densa la población y son más indispensables estos adelantos edilicios.

Así mismo se tiene en cuenta los barrios apartados, proyectando la Intendencia en estos casos, una serie de construcciones de pasos de piedra, desagües y terrapleenes.

Apesar de ser este un vasto plan que requiere su tiempo, la Intendencia cree que dichas obras podrán realizarse dentro del menor plazo que siempre requieren talas trabajos.

Las licitaciones de las mismas se hará por parte, a fin de que la concurrencia de contratistas esa más numerosa y por ende más beneficiosa para los intereses comunales.

El D. E. enviará en estos días al Concejo Deliberante, un mensaje y proyecto, solicitando su aprobación para dar comienzo a las obras de pavimentación antedichas.

El ex cónsul de España en Buenos Aires

COMUNICACION DEL MINISTRO DE ESTADO

El ministerio de Estado de España ha dirigido al ex cónsul general en Buenos Aires, señor Joaquín de Iturralde, una comunicación en que transcribe la resolución recaída en el sumario instruido por el señor Luciano López Ferrer, y cuyo texto es como sigue:

"Considerando que la investigación precitada ha dado resultado favorable a la actuación de V. S. al frente de dicho Consulado, Su Majestad el rey (q. D. g.) ha tenido a bien disponer se manifieste a V. S. que no procede imponerle sanción alguna, [illegible] dicho expediente, puesto que del mismo ha resultado ningún cargo fundamentado contra V. S. De real orden lo digo a V. S. para su conocimiento y satisfacción.

Asociación Pro-Maestros de Escuela

TOMA DE POSESION DE LOS CARGOS DE LOS NUEVOS DIRECTORES

En el día de ayer han tomado posesión de sus cargos los nuevos directores de esta institución, elegidos en la asamblea anual ordinaria realizada el sábado último, los señores Buenaventura M. Ponce, Daniel Wagner, Angel V. Fernández Suárez y Cristóbal Avallone como titulares y Luis Acuña, Rigoberto Soria Vildoza, Florencio Furts y Juan M. Ferrant, suplentes.

La primera resolución del nuevo directorio, como medida previa a su futura actuación, fué la de clausurar el local social a fin de que la comisión investigadora designada por la asamblea, proceda a efectuar el arqueo de valores y revisión de los libros de contabilidad.

... celebración del 25 de Mayo

Preparativos para organizar la asociación de boy scouts

La compañía de boy scouts "Dr. Francisco P. Moreno" de la Sección 18a., de policía, que sostiene la Asociación de Fomento de la misma, presidida por el comisario, señor Natalio Borga, ha confeccionado un importante programa de festejos para conmemorar solemnemente nuestro aniversario patrio.

El día 20 dará comienzo el programa consistente en una conferencia patriótica a cargo del maestro scouts, señor Rafael Dardes, siguiendo durante los días 21, 22 y 23 el ayudante, José Diodatti, secretario señor Luis Ventre, guía, Juan Amadeo y Rodolfo Salinas.

El día 24, la compañía de boy scouts se reunirá en el local de la comisaría donde se concentrarán todos los niños pobres de la sección, a los que se les repartirán escarapelas, banderitas, masas y bombones.

El día 25, a la salida del sol la banda lisa de la compañía tocará dianas, se dispararán bombas, y los niños scouts se reunirán frente al local de la comisaría, para entonar el Himno Nacional.

El personal de agentes, como también los scouts serán obsequiados con un chocolate con masas, usando de la palabra el miembro de la comisión señor Nicolás Lombardi.

A las 9 horas, se realizará una manifestación infantil encabezada por los boy scouts, la que recorrerá distintas calles de la sección.

Al medio día se servirá un almuerzo criollo, por la tarde un te con leche.

Por la noche habrá fuegos de artificio, disparo de bombas y reparto de caramelos.

El frente de la comisaría será iluminado con un artístico sol, que abarcará todo el mismo.

Cerrará el acto en nombre de la Asociación el secretario general, señor Rafael Dardes.

En Caballito Sur—

La Sociedad de Fomento Edilicio de Caballito Sur ha resuelto celebrar el 25 de Mayo, distribuyendo entre los pobres de la parroquia víveres, calzado, juguetes y útiles de colegio.

Las donaciones deben hacerse en la secretaría social, calle Garantías 1237 (Parque Chacabuco), como también la inscripción de los niños y personas mayores que quieran recibir donativos.

Además, se dictarán conferencias patrióticas en lugares públicos.

Se está construyendo el gran panteón de la Sociedad Española de Beneficencia

Sobre los terrenos donados para ese efecto por la Municipalidad de la Capital, durante el año 907, se está construyendo el gran panteón de la Sociedad Española de Beneficencia.

La obra que está a cargo del ingeniero José Ricardo Suárez, costará 280.000 pesos y se estima estará terminada para fines del año próximo.

Mas de mil empleados de la banca han suscrito una felicitación para el mayor Podestá

Esta tarde se hará entrega de la misma

La actitud del mayor Podestá que se negó a rendir honores militares en el sepelio del diputado socialista Albani, por llevar envuelto el ataúd en la bandera roja de su partido que niega la nacionalidad y el concepto de la patria a la cual prestan sus servicios las fuerzas armadas, ha provocado el general comentario en estos días, reflejados por la aprobación de su conducta de parte de las autoridades nacionales que han considerado la cuestión a punto de provocar una proyectada reforma a los reglamentos en vigencia.

Entre los empleados de la banca, al día siguiente de producido el hecho surgió la iniciativa de exteriorizar el aplauso que tal actitud despertaba. En tal sentido fué redactada una nota de felicitación que lleva ya la firma de un millar de empleados de las principales instituciones bancarias, redactada en los siguientes términos:

Bs. Aires, 10 de mayo de 1924:

"Los abajo firmados, empleados de la banca nacional, inspirados en el más vivo patriotismo, saludan y felicitan efusivamente al mayor señor Podestá, 2o. jefe del Regimiento 3o. de infantería de línea por su valiente actitud, al negarse a rendir honores a la bandera roja, en el acto del sepelio del diputado electo socialista, don Eugenio Albani.

"La bandera nacional, las armas y la pólvora argentinas, sólo hacen honores al pabellón, cuyos colores arrebataron nuestros abuelos al glorioso cielo de la Patria".

Esta nota será entregada esta tarde al mayor Podestá en el cuartel del acantonamiento de su cuerpo.

El cumplimiento de la ley de jubilaciones 11.289

Los aportes deben hacerse en el Banco de la Nación Argentina. - Carácter de empleados y obreros "permanentes". - Pago para la inscripción patronal en toda la República

Las oficinas de las cajas de previsión social de la ley 11.289, continúan en sus tareas con gran actividad y un mercado movimiento. Ayer las inscripciones de comerciantes e industriales pasaron de 800 en esta capital, recibiéndose igual número del interior del país.

Se hace la notificación aclaratoria para los interesados, que los depósitos de aprontes deben hacerse en el Banco de la Nación Argentina, sus sucursales y agencias, tanto de esta capital como de las provincias y territorios. En las casas en que no haya oficinas de aquel establecimiento, los aportes se harán en las sucursales de Correos.

Todo aporte hecho en otros establecimientos bancarios se considerará como no efectuado.

Esos aportes deben ser hecho a la orden de la Ley No. 11.289, Caja de establecimientos mercantiles, industriales, marina mercante, periodismo y gráficos, según sea la actividad a que se dedique el depositante.

La ley No. 11.289 considera como empleados y obreros permanentes a todos aquellos que tengan carácter de tales durante seis meses, es decir, que hayan trabajado más de ese espacio de tiempo en el país. Esta disposición de la ley es mal estudiada por algunas instituciones patronales, las que la interpretan en el sentido de que no deben hacer descuentos y depositar el propio aporte, cuando el empleado o el obrero no tenga seis meses de antigüedad.

Las únicas excepciones que pueden caber en este caso, se refieren a empleados y obreros que recién comienzan a actuar como tales, ya sea por haber llegado del extranjero, por haber dejado de ser empleadores y convertirse en empleados y obreros, por haber salido del colegio y colocarse, o por cualquiera otra circunstancia que los hagan trabajar por primera vez a las órdenes de patrones.

El 24 del corriente mes termina el plazo para la inscripción patronal en toda la República, y también para realizar los correspondientes aportes. Después de esa fecha, los inspectores de las Cajas recorrerán la República para comprobar si todos los empleadores han dado cumplimiento a las disposiciones de la ley. Los infractores recibirán en el acto la intimación para la inscripción y depósito de aportes, siendo pasibles, en caso de no hacerlo, de multas que varían entre 100 y 500 pesos diarios.

El nombramiento de los profesores de dibujo para las escuelas primarias

GESTIONES DE LA LIGA DEL PROFESORADO SECUNDARIO

El presidente y tesorero de la Junta de Gobierno de esta entidad, señores Virgilio Fariña Núñez y Conrado Chizzolini, respectivamente, se entrevistaron ayer tarde con el presidente del Consejo Nacional de Educación, doctor Celesia, con el objeto de solicitar por su intermedio de dicha corporación se deje sin efecto los nombramientos de profesores de dibujo para las escuelas primarias de los cuales un 70 o|o carece de título habilitante para el ejercicio de la docencia y en trasgresión a lo establecido en la reglamentación últimamente sancionada por ese Consejo para las escuelas de adultos.

El Dr. Celesia expresó que dicha reglamentación regía exclusivamente para las escuelas mencionadas y que, al efectuarse las designaciones para las mismas se ajustaría etrictamente a lo establecido en la misma. Los delegados observaron que por extensión la abarcaba y parcéiales extemporánea la aplicación de dos criterios distintos para una misma naturaleza de enseñanza.

El Dr. Celesia replicó que por ésta vez se había tenido en cuenta los exámenes que el Consejo había dispuesto se tomara para llenar las vacantes de dibujo y que le parecía, muy poco humanitario el no tenerlos en cuenta al ser proveidas tales vacantes. Agregó, que habiendo el Consejo abolido dichos exámenes, en lo sucesivo se tendrían muy especialmente en cuenta a los diplomados por la Academia Nacional de Bellas Artes, quedando comprometido con los delegados de obtener de la corporación que preside, una reglamentación análoga a la ya existente para lsa escelas de adultos.

Los delegados hiciéronle entrega de una nota que trata ampliamente de la cuestión.

Correspondencia de Italia

EL ARTE CRITICO DE ADRIANO TILGHER

Por EMILIO DE MATTEIS

(Especial para LA EPOCA)

Si crear es la base de todo arte, Tilgher ha creado una crítica, un arte de criticar cuya potencialidad expresiva y persuasiva es grande, muy grande. En otras palabras, es una crítica absoluta, porque hay que notar que el arte de hacer una crítica es tanto más difícil, en cuanto tal arte se construye con los mismos elementos que se utilizan para sostener o derribar toda expresión artística. Por lo tanto, en su misma expresión y formación puede contener (y la contiene) su crítica destructiva o constructiva, haciendo aparecer toda la construcción un fracaso o un triunfo.

Adriano Tilgher es el crítico más completo de la presente generación. Se le atribuye aquí en Italia, como elemento primordial generador de su fomridable crítica, a la cultura verdaderamente vasta que posee; pero para mí, tal elemento no constituye la causa primera y más potente de su capacidad y talento crítico. Su lógica, su simplicidad de raciocinio, su intuitivo sentido común, he ahí el secreto de su poder. Tilgher un buen crítico aun sin poseer una enorme cultura filosófica, como la mayor parte de los críticos serían nulidades si no se preparasen convenientemente. Hablo de la crítica en sí, es decir, del sentido crítico. La cultura en general podrá formar un gran crítico pero no llegará a formar jamás **el crítico**. Cualquiera que por vez primera leyere un artículo de Tilgher en un periódico (donde tantos otros obtienen triunfos aun no poseyendo mínimamente un sentido crítico) el lector siente algo que lo impresiona, que le hace denotar que se halla en presencia de una potencia expresiva, de una exteriorización completa. He dicho cualquiera pero he dicho mal. A Tilgher no se le puede comprender si no se posee un sentido crítico, aun cuando éste no sea más que redimental; y aún cuando sus producciones estén escritas en un estilo literario perfecto y sugestivo, no obstante, si no posee un "proceso crítico interior", no se le puede comprender. Esta es la razón por la cual Tilgher no es conocido y apreciado debidamente, no solamente en su patria la bella Italia, sino en el extranjero donde su nombre suena como algo desconocido y nuevo.

Y para aquel, que llegando a interesarse de éste intelectual protestara justamente que no posee el idioma italiano tan bien como para juzgarlo, podrá tener entre sus manos a mediados de éste año, la traducción del libro más pequeño pero más expresivo de este escritor: "Relativistas contemporáneos".

Después de lo anteriormente expuesto se comprenderá que recién ahora, como una ayuda eficaz, entrará en juego la enorme cultura filosófica que posee Tilgher. Sus conocimientos son profundos en todos los ramos del saber humano; analiza cualquier capítulo de la ciencia contemporánea o pasada con suma imparcialidad; observa toda mínima variación de vida como podría hacerlo un clínico experto, y luego formula su concepto definitivo. Todo ello en un número contado de palabras, cuya mínima cantidad no llega a ocasionar ninguna pérdida ni al estilo ni a la construcción literaria. Es un talento sintético. Deduce, induce, analiza y sintetiza siempre en una forma sintética; su misma síntesis es sintética, casi diríamos constituye ya una exageración que raya en el defecto. Tal por qué su impresión es el lector es impresionante. Y no es el caso de pensar que es sintético porque posee una falta de cultura, puesto que en una sola página de sus producciones encontramos frecuentemente un contenido cultural superior a muchos tratados de filosofías.

Cuál es la causa que permite a Tilgher de efectuar una síntesis tan poderosa?

En los diversos campos de la actividad humana se producen fenómenos, que cuando llegan a ser interpretados lógicamente, constituyen cada uno de ellos, un punto de la base donde se edificará la nueva civilización. Cada uno de estos fenómenos además de poseer una influencia de por sí, dado la energía más o menos considerable de que se hallan dotadas, poseen además la influencia que llega a manifestarse como resultado de un "choque" inevitable entre las variadas manifestaciones de la naturaleza con cada uno de tales fenómenos o con todos juntos o altenándose. De tales encuentros nace una civilización cuyo derrotero le estará marcado por la resultante de las energías que entraron en juego. Ahora bien, Tilgher posee el don de interpretar tales "choques", tales encuentros, y de deducir con suma claridad el resultado que un determinado encuentro de energías producirá. Tal por qué sus libros no se resumen en una crítica más o menos despintada o benéfica de una manifestación cultural y no representan solamente la expresión más o menos filosófica de una cencepción; sus libros guardan y manifiestan un nexo lógico único que conduce a una misma conclusión (única como importancia): "La relación de la obra o manifestación criticada en su relación a la totalidad de la vida y de la civilización y la relación entre las diversas civilizaciones".

No se por qué (dado los estilos tan diversos), en las minuciosas análisis de los procesos interiores veo siempre en Tilgher una semejanza con el gran Rodó: "Los dos son sutiles, sinceros y expresivos para dilucidar los estados psicológicos y los dos son estilistas formidables".

Aún cuando su nombre suene germánicamente, es un italiano, y un italiano que mayoremente lleva impreso las características de una nación tradicionalmente cultural. Y aquí no puedo hacer a menos, antes de cerrar este artículo, de preguntarme y preguntar, por qué razón hombres con tales talentos como Tilgher, permanecen casi desconocidos? Por qué no obtienen la justicia de una traducción y apreciación de sus principales producciones, y no por el hecho de concederle gloria y fama, sino por la indispensable necesidad que todo espíritu humano posee de querer saber y conocer algo que le conceda una vida mejor o un criterio de lucha por la existencia ventajoso. Tengamos presente nosotros americanos, que aún cuando los europeos deberían tener interés y mucho en conocernos, (y por lo tanto lo dicho anteriormente se aplica para los italianos y europeos en general) nosotros pero poseemos más interés que ellos en conocer lo que sucede en la vieja Europa, y esto en virtud de nuestra futura acción histórica y de nuestra futura grande contribución en todos los ramos del conocimiento humano.

Emilio De Matteis.

Génova, 24|4|1924.

Carnet del reporter

La modestia en las escuelas

Como la más sana costumbre se ha debido imponer en nuestras escuelas, donde concurren niñas y especialmente si ellas son grandes, el uso de los trajes modestos, haciéndose reglamensencillo delantal.

Así presenciamos la clase de normalistas que da la impresión de verdaderas colegialas, contraídas al estudio sin la preocupación vanidosa de la moda. No llegamos a pensar que se sustraigan por completo a la coquetería, ya que este atributo de la mujer reina en todas partes y cualquiera sea su condición social.

Pero lo cierto del caso es que la blancura primorosa de sus trajes, pinta de castidad y de inocencia al augusto recinto escolar.

Hay sin embargo un contraste inadmisible y chocante.

La maestra hasta quien no llega la exigencia reglamentaria luce un vestido elegante, con escote y va adornada casi siempre de tentadoras alhajas. Es decir se sustrae como una excepción mortificante a la disciplina de esa prudente medida quo la suponemos impuesta por la superioridad.

La maestra debe dar el ejemplo y tener la autoridad moral de provocar el respeto; no puede ser tan despreciativa en lo que concierne a los delantales. Ella muestra un desprecio desafiante para sus almunas que se ven con la pena de soportar el rigor de una medida que ofrece en si, el primero y más odioso de los olvidos.

A tal punto llega el afán de ostentar que las alumnas, libres del cautiverio de la clase, han de soñar con los modelos que visten sus profesoras, despertando a la envidia de no ostentar joyas como las suyas, ni en los días de fiesta.

La moderación en el vestir es una práctica espiritual, sana y moral, no por entender que al traje se le tenga que dar el valor de un peligro. La virtud está por ensima de estas cosas exteriores

Sin embargo bueno sería que las maestras meditaran en esto, para predicar con esa otra enseñanza de carácter personal como complemento de la instrucción que pueden ofrecer con la prédica de sus conocimientos en las materias que dictan, por lejos que parezca que ellas estén del simple asunto de un vestido.

Confederación de Sociedades de Fomento de la Capital

De acuerdo con lo resuelto en la última asamblea de esta entidad, se constituyó la mesa directiva de la misma, compuesta por los señores Luciano Schilling, presidente; José Grasso, vicepresidente; Juan B. Faruelo, secretario de gestiones; José Di Bon, secretario de publicidad; José Marchese, secretario de actas; Julio Lozada, secretario de hacienda; Juan Brugnara, secretario de relación.

Resolviéndose acto contínuo dirigirse a todas las Sociedades de Fomento adheridas y no a que se envíen proyectos o informes de las necesidades y de las mejoras más urgentes a solicitar a las autoridades comunales. Tratándose además varios proyectos de vital importancia para la metrópoli.

La mesa directiva se reune todos los sábado a las 16, en su nuevo local, Maipú 273.

La demora del "Bahía Blanca"

ESTA TARDE SE ELEVARA AL MINISTERIO EL SUMARIO

El contraalmirante Ismael F. Galíndez, recibió del capitán de navío Gabriel Albarracín, la investigación del sumario que se levantó a bordo del transporte nacional "Bahía Blanca", con motivo de la demora de ese transporte, en el último viaje al extranjero.

Como se sabe, el contraalmirante Galíndez fué quien ordenó en su oportunidad, se levantase ese sumario, por lo que lo elevará al ministro de Marina, acompañado de consideraciones propias sobre el asunto.

Disposiciones del Banco Municipal de Préstamos

Préstamos a empleados municipales

El Directorio del mencionado banco ha tomado la siguiente resolución con respecto a préstamos que se efectúen a empleados municipales.

"Toda solicitud de anticipo de sueldos se extenderá en el sellado correspondiente, con mención expresa del nombre, apellido, edad, nacionalidad, estado civil y domicilio del interesado, repartición, dependencia y oficina donde presta servicios con carácter efectivo, antigüedad (expresando si es mayor de dos o cinco años), sueldo nominal y líquido que percibe y cantidad solicitada. Estas solicitudes deberán dirigirse al señor contador general quien las resolverá de acuerdo con el informe que produzca la Sección "Créditos a Empleados". Deberá ofrecer un fiador, el que podrá ser otro empleado cuyo sueldo no sea menor que el del solicitante, o un propietario, comerciante o persona de responsabilidad, avecinado a esta Capital y a satisfacción del Banco. En el primer caso, el empleado fiador deberá indicar los mismos datos personales que los solicitados al deudor.

"La solicitud se acompañará con un certificado suscripto por el jefe de la repartición donde presta servicios, en el que conste la veracidad de los datos indicados en la solicitud, así como también si los solicitantes tienen o no embargos. La firma de dichos jefes deberá ser suficientemente autenticada.

"Los fiadores garantizan al Banco de la exactitud de los términos de las respectivas solicitudes, obligándose solidariamente, sin beneficio de excusión y como principales pagadores, a reembolsar al Banco, en las mismas condiciones que el deudor principal, el monto adeudado, si por razones de cesantía, embargo, falta de pago, fallecimiento, renuncia u otras causas, no pudiere hacerlo efectivo al Banco".

"Acordando el préstamo el solicitante y fiador se obligarán solidariamente firmando los documentos correspondientes a favor del Banco, constituyendo domicilio legal en esta Capital y manifestando ser exacto cuanto enuncia en la solicitud. Asimismo subscribirán una autorización para que el Banco perciba mensualmente el importe de la cuota correspondiente. Al hacerse efectivo el préstamo, se descontará el interés comercial que corresponda, debiendo el solicitante cancelar su cuenta en diez cuotas iguales y equivalentes a la décima parte de la suma otorgada".

El conflicto en el cabotaje argentino

Esta mañana paralizaronse por completo las operaciones portuarias

Es probable la solución del conflicto

Las nuevas incidencias ocurridas ayer tarde en el conflicto entre armadores y obreros del cabotaje argentino, como consecuencia principal de la intransigencia de los primeros, dieron motivo a la paralización completa de los trabajos en nuestro puerto, desde esta mañana a las 6 horas, por resolución de los dirigentes de la F. O. M.

Si bien la paralización de las actividades, no implica lisa y llanamente la huelga, la solución del conflicto que se creyó cercana, la alejan de nuevo.

La Federación Obrera Marítima, no obstante las concesiones que hizo en distintas oportunidades y teniendo en cuenta de que no podía resolver, el consejo por sí solo, el conflicto, resolvió en una sesión de ayer paralizar los trabajos de sus afiliados, a fin de poder convocar a una asamblea para esta tarde a las 16, en el local de la sociedad José Verdi, de la Boca.

Como consecuencia de la paralización a que nos referimos, no pudo entrar a puerto el vapor inglés "Desedo", que debió hacerlo esta mañana, procedente de Liverpool.

En la agencia local, nos aseguraron que este paquete entrará esta tarde, de cualquier manera.

—La salida del vapor "General Artigas", anunciada para hoy, rumbo al Salto y escalas, quedó suspendida.

—El vapor "Ciudad de Montevideo", entró en la dársena Sur esta mañana procedente de la vecina orilla, sin remolcadores.

Su regreso es inseguro.

Las proposiciones de los armadores

El Centro de Cabotaje Argentino, entregó ayer al capitán Hermelo, representante del gobierno, hasta ese momento, las siguientes proposiciones, que según esa entidad, cree podrán servir de base a la solución del conflicto:

"En el día de ayer he tenido el agrado de dirigirme al señor coronel poniendo en su conocimiento la resolución adoptada por el Centro de Cabotaje Argentino rechazando los proposiciones formuladas por la Federa sin embargo, a los deseos ción Obrera Marítima. Accediendo, sin embargo, a los deseos manifestados por las autoridades, el Centro dispuso al mismo tiempo que se reanudara el trabajo en todas las embarcaciones que no estuvieran en conflicto. Queda, no obstante, por resolver la situación de los vapores y remolcadores que tienen a bordo personal con libreta, es decir, en las condiciones establecidas por las ordenanzas, pero no federado y cuya tripulación la F. O. M. no permite que sea integrada con personal federado para que puedan navegar.

"En el deseo de buscar soluciones conciliadoras y justas el Centro de Cabotaje Argentino propone al señor coronel que la situación de estos vapores y del personal libre con libreta que se encuentra a bordo sea resuelta por el arbitraje de un tribunal mixto, compuesto de dos representantes de los obreros designados por la F. O. M., de dos miembros designados por este centro y de un presidente nombrado por el Poder Ejecutivo."

Los buques con personal libre, deberán desembarcar los tripulantes que no estén en condiciones de navegar.

Definida claramente la situación del gobierno nacional, en esta emergencia, el personal libre que no esté en condiciones reglamentarias, deberá abandonar sus puestos, sin más tramites.

En esas condiciones seencuentran cuatro remolcadores de la empresa Delfino y algunos vapores de la Compañía Mihanovich.

Contados son los tripulantes que se encuentran en condiciones de navegar, por lo que, los armadores respectivos se verán obligados proceder al amarre de sus buques o bien tripularlos con personal federado.

El jefe del puerto señor Raibón, inspeccionó esta mañana algunos buques y remolcadores, indicando todo tripulante que no se encontraba en situación de navegar de acuerdo a los reglamentos de la prefectura.

Los grandes hoteles norteamericanos

Algunas de sus principales características.- Proporciones asombrosas que ha alcanzado el negocio de la hostería

Los que se dedican a la recopilación de datos estadísticos rara vez se ocupan de los hoteles y sin embargo, el negocio de hostería en este país ha adquirido proporciones considerablemente mayores que las de muchos otros ramos.

Existen actualmente en los Estados Unidos unos 25.000 hoteles, que emplean aproximadamente 625.000 personas. El término medio de lo que cuesta construir un hotel se calcula en 2.000 dólares por cada cuarto, y como quiera que los cuartos de los hoteles suman en conjunto 1.250.000, resulta que sólo en eso hay invertidos dólares 2.500.000.000. A este costo hay que agregar el valor de los muebles, enseres y demás equipo, a razón de 300 dólares por cuarto, por término medio, con lo cual se obtiene un monto total de 2.875.000.000 de dólares.

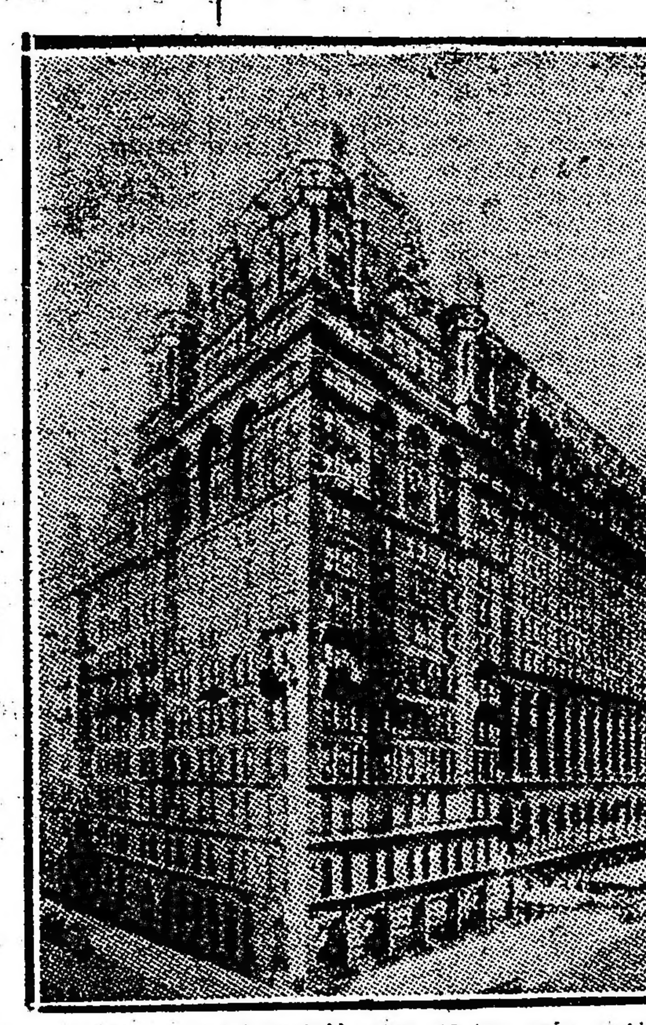

El hotel "Waldorf-Astoria", uno de los más antiguos y famosos de Nueva York

Desde luego, la ciudad que más contribuye a la magnitud de esas cifras es Nueva York, así por su inmensa población flotante como porque las condiciones de la vida son tales que miliares de sus habitantes prefieren un cuarto en un hotel a la casi tan estrecha reclusión de las modernas casas de vivienda, en las que, además, hay que albergar a veces a parientes amigos forasteros por una noche, una semana o un mes. Los 114 hoteles más grandes de Nueva York suman en junto 70.000 cuartos, albergan de 120.000 a 130.000 huéspedes y están avaluados en 177.317.500 dólares. El precio del terreno en Nueva York, en un sitio de primera clase, es de más de 25.000 dólares por pie de frente.

La cadena de hoteles de Bowman, que comprende seis de los mejores de la ciudad: el Biltmore, el Commodore, el Ausonia, etc., tiene en su nómina de empleados 6.200 personas, que representan 20 oficios distintos y aun algunas profesiones. De esos empleados 510 son cocineros. Más de 613.800 huéspedes se inscriben anualmente en los registros de Bowman, y más de 3.384.000 personas acuden a sus hoteles a comer o divertirse con bailes u otros pasatiempos, o a visitar a los huéspedes. Se sirven en ellos 5.800.000 comidas para el público y 3.483.000 para los empleados. Los hoteles de Bowman consumen al año 5.000.000 de huevos, 571.644 hogazas, 12.870.000 de panecillos y 1.000.000 de libras de carne aproximadamente.

Todo se hace en gigantesca escala en ellos, hasta la rompedura de platos, pues aunque sólo se quiebran dos por cada 100 comidas, esa pequeña proporción forma el respetable total de 169.229 platos rotos. La vajilla de los seis hoteles suma 565.129 piezas entre platos, fuentes, tazas, etc., o sea tanto como puede producir en un año una fábrica de regular tamaño, y 244.803 piezas entre cuchillos, tenedores y cucharas, piezas estas últimas de las que hay que reponer anualmente 88.789.

Los conductores de los ascensores de esos hoteles recorren al año 756.198 millas verticales, o sea 1.217.000 kilómetros. Las 238 telefonistas atienden 6.138 teléfonos y reciben 20.000.000 de llamadas, y los dependientes distribuyen anualmente 6.000.000 de cartas y bultos postales.

Los gastos han aumentado

Por desgracia para los propietarios el desembolso que ocasiona el personal de empleados está en relación con todo lo demás, y así, entre sueldos y salarios, pagan 5.000.000 de dólares al año, sin contar con los sueldos de los jefes.

Los gastos ordinarios del negocio de hoteles, como los de toda clase de negocios, crecieron considerablemente durante la guerra y han seguido en aumento. Antes de la guerra los camareros ganaban 20 dólares al mes, se costeaban sus uniformes, pagaban los platos que rompían y trabajaban de diez a doce horas al día, y seis y a veces hasta siete días a la semana. Hoy ganan de 40 a 50 dólares, el hotel les da los uniformes, no pagan nada por lo que rompen, y trabajan ocho horas diarias y seis días a la semana. Los conductores de los ascensores ganaban 20 dólares mensuales en 1914, hoy ganan de 30 a 40. A los cocineros se les pagaba por término medio de 50 a 80 dólares al mes; hoy se les paga de 90 a 160. A los lavaplatos se les daba 20 dólares al mes y las comidas, por trabajar doce horas al día y siete días a la semana; ahora reciben 22 dólares y las comidas y trabajan siete horas al día y seis días a la semana.

Además, la especialización reina en los hoteles como en todas partes. Y así hay en cada hotel de importancia un cocinero que no hace otra cosa que freír, uno que se dedica a los asados a la parrilla, otro a los asados al horno, uno que sólo guisa pescados, otro que confecciona las salsas; hay un repostero, un sobertero, un hombre que despacha las carnes frías, otro las legumbres, otro las ostras y almejas, y ninguno de ellos hace nada que se aparte de su especialidad. El lavaplatos no mondará nunca los legumbres, ni el mondador fregará los platos o las estufas, ni el fregador de estufas hará otra cosa que fregar éstas. En la lavandería hay una mujer encargada exclusivamente de exprimir la ropa ya lavada, otra que sólo se ocupa de sacudirla para que la tieda otra, y así sucesivamente.

Huelga decir que es inevitable cierto desperdicio de jabón, papel de cartas, etc., y principalmente de comida, pues las personas que se alojan en los hoteles son por lo general exigentes y hacen que se les dé siempre lo mejor de todo. De cada 1590 libras de carne de novillo, sólo 270 libras escogidas van a dar a las cocinas de esos hoteles. En una hacienda propiedad de la compañía Bowman, con las sobras de los seis hoteles, se engorda a 5000 cerdos al año.

Uno de los principales miembros de la Asociación de Hoteleros dijo últimamente que cualquier dueño de hotel en Nueva York regalaría con gusto el restaurant a quien se comprometiese a sostenerlo en el mismo pie en que lo recibiese. Pero aun teniendo en cuenta lo que exageran por regla general los dueños de un negocio, según les convenga hacer creer que mucho produce éste o que son muy exiguas sus ganancias o muy grandes sus pérdidas, la verdad es que el enorme costo de la vida de hotel está en justa relación con los tremendos gastos del negocio.

La primera exposición nacional de vialidad

ESTADO ACTUAL DE SU ORGANIZACION. — SERA INAUGURADA EL 24 DEL CORRIENTE

La comisión directiva del Touring Club Argentino prosigue con el mayor entusiasmo y ante las perspectivas más halagadoras, los trabajos de organización de la primera exposición nacional de vialidad, a realizarse en las instalaciones de la Sociedad Rural Argentina, en Palermo y a inaugurarse el día 24 del corriente mes. Completará este certamen, que se espera resultará muy importante, un nuevo esfile de rodados.

A su fiesta inaugural han sido invitadas las autoridades nacionales y locales y las instituciones deportivas.

En el pabellón Narciso P. Lozano, de la Sociedad Rural, que será el centro principal de la exposición, se iniciará el arreglo de los "stands" respectivos, donde exhibirán demostraciones de su acción en favor de la vialidad y del estado de los caminos de su territorio, la Dirección General de Puentes y Caminos de la Nación, las provincias de Buenos Aires, Córdoba, Entre Ríos, Santa Fe y San Luis, varias facultades, municipios y casas comerciales.

Además de los grandes premios de honor establecidos por el Touring Club Argentino, la Sociedad Rural Argentina ha donado una plaqueta de plata que será discernida al gobierno de provincia que mayor preocupación haya demostrado en el certamen, por la resolución de su problema vial.

Un número singularmente interesante de las fiestas preparadas por el Touring Club Argentino para celebrar la fecha patria, lo constituirá el desfile de rodados que se iniciará el 24, a las 13.30, en la plaza del Congreso, para seguir por avenida de Mayo, Bolívar, Victoria, Balcarce, Rivadavia, diagonal Norte, Florida, Charcas, Santa Fe, Cerrito, avenida Alvear y avenida Sarmiento hasta la entrada principal de la Sociedad Rural, por la cual penetrarán los vehículos para desfilar en la pista grande, ante el público invitado al acto inaugural. Una buena banda de música encabezará el desfile y luego amenizará la reunión en la exposición.

Para las "tardes criollas" y "gimkanas" se preparan también programas que llamarán la atención.

El Centro de Estudiantes de Ingeniería participará en la exposición en una forma digna de las tradiciones universitarias argentinas. En un "stand" especial provisto de abundante material gráfico relativo a la vialidad, se levantarán tribunas que ocuparán, por turno, 40 miembros de dicho centro, que disertarán en forma sencilla y amena sobre la acción de la técnica argentina en lo concerniente a la vialidad. Este número ha de llamar especialmente la atención del público y sin duda contribuirá eficazmente a la vulgarización del problema caminero nacional.

Libros nuevos

TABLA DE CAMBIOS, POR F. ALEMAN SUAREZ

Mucho se ha venido publicando acerca de los cambios para poner a manos de banqueros y hombres de negocios el libro de consulta indispensable como auxiliar para los cálculos y que reúna las condiciones de exactitud que son necesarias a esto género de operaciones.

Pero ninguno de los conocidos supera indiscutiblemente al que acaba de preparar el señor F. Alemán Suárez, del Banco Español del Río de la Plata y que se ha publicado ya.

Tenemos en nuestro poder un ejemplar de lo que su autor llama "edición bancaria". Fuera de la abreviatura del tiempo que se consigue con su utilización, ofrece la nueva obra una primera ventaja: abarca a todos los cambios y monedas, cuyo número se limitaba en las tablas anteriormente conocidas. Otro punto debidamente calculado y previsto ahora es el relacionado con las continuas fluctuaciones en los cambios a fin de fijar con precisión la equivalencia de las monedas extranjeras en relación con el peso oro argentino, ya que estas alteraciones se han venido sucediendo como nunca en estos últimos tiempos, durante la guerra y la post-guerra en que se mantiene la influencia económica que se ha registrado en la vida monetaria mundial. Para estar dentro de todas las previsiones se contiene a los cambios, desde los más altos hasta los más bajos conocidos, abarcando a la vez las monedas de todos los países que sos tienen con nosotros un intercambio comercial.

Las explicaciones que anteceden a la obra figuran como prólogo tratando los siguientes tópicos: "Cambios; fórmulas prácticas para calcularlos"; "Par intrínseca de los manedas" y "Valor legal de las monedas metálicas".

HISTORIA DE LAS CIVILIZACIONES DE LA EDAD MEDIA, POR MARIANO A. BARRENECHEA

Acaba de aparecer un volumen más del curso completo de esta materia que el autor viene publicando.

Sus manuales sobre Oriente, Grecia y Roma son familiares a los estudiantes de la enseñanza media y su difusión misma acredita el valor didáctico de la obra.

El éxito que ésta alcanzara, pues se han hecho ya varias ediciones de los tres primeros tomos, ha apresurado la aparición del cuarto, y él se recomienda por la seguridad que rige la orientación del criterio, por su estilo conciso y llano, y por la información completa de su contenido, a diferencia de ciertos libros similares que, al tratar de la Edad Media, justamente, se limitan casi por entero a hablar de los francos más que a reconstruir la totalidad del ambiente, resultando así que se restringe el panorama de los sucesos, falseando la amplia perspectiva histórica.

Esta condición de equilibrio se cumple en toda la obra didáctica del señor Barrenechea, quien no se ha limitado, por lo demás, a seguir a una u otra autoridad destacada, haciendo labor de extracto o resumen, más o menos trunca y mecánica, más que se ha nutrido en los mejores frentes y expone sus ideas y puntos de vista personales con la propiedad que la materia demanda.

Los dibujos que adornan el texto son de una nitidez selecta, acusando una preocupación rara en este sentido que no es, ciertamente, el menor de los méritos del libro.

Ha editado el volumen la casa de Antonio García Santos y la imprenta López ha hecho un trabajo esmeradísimo.

La Exposición de Granja

Venta de aves y de semillas seleccionadas

Ha continuado con mucho éxito la venta de semilla seleccionada en la Exposición de Granja que se realiza en Palermo.

Damos a continuación el detalle de los precios, por cada cien kilogramos:

Variedad Sin Rival — Premio Campeón expositor Enrique Klein, vendido en pesos 600, comprador señor Carlos Biocca; primer premio, premio Gobierno de la Provincia de Buenos Aires, premio Sociedad Anónima Mercado de Cereales a Término, el mismo expositor, vendido en $ 350, compradores Sr. Alberto Sadou, ingeniero Pedro T. Pagés, Sr. Juan C. Campion y José V. Gil.

Variedad Vencedor—Segunda premio y premio Bunge y Born, expositor señor Enrique G. Klein, vendido en $ 350 y 300, respectivamente, compradores Sres. Juan C. Campion y Federico Seeger.

Variedad Record—Tercer premio, expositor Enrique G. Klein, vendido en $ 400 y 350, compradores Sres. Juan C. Campion, ingeniero Pedro T. Pagés, Diec Fermann Hnos., Amadeo Videla, Raúl C. Etcheverry, Alberto Sadou y Juan E. París.

Variedad Barletta—Premios Bolsa de Cereales y Cámara Gremial de Molineros de la Bolsa de Cereales, expositor Carlos Biocca, vendido en $ 170, compradores Dr. Mariano de Ezcurra e ingeniero Pedro T. Pagés.

Variedad Favorito — Expositor Mariano de Ezcurra, vendido en $ 45 al señor López Matta; en $ 35, a D. Roque M. Quinteros, y en 26, a D. Santiago Sabató.

Expositor de la misma variedad señor Bartolomé Ginocchio, vendido en $ 37 y 40, compradores señores Facunda Larguía y Rodolfo Funke, respectivamente.

La misma variedad—Premio Mención, expositor Sr. Enrique Klein, vendido en $ 50, 45, 40, 27 y 26, compradores Sres. Ezequiel Ramos Mejía, Facundo Larguía Rivero, Bernardo Erro, ingeniero Pedro T. Pagés, Roque M. Quinteros, Santiago Sabató, Miranda, Mauricio C. Neyra, Miguel A. Martínez de Hoz, José M. Oruá, Domingo Sotelo, V. White Hermanos y Federico Seeger.

Expositor Pedro T. Pagés—Quinto premio S. R. A., vendido en $ 53 y 45; compradores: Casares y D. Anasagasti, respectivamente.

Expositor Enrique Klein—Quinta premio C. R. A., vendido en $ 26, compradores C. Dodero y Guillermo A. Udaondo.

Premio Molino Fénix S. A., expositor B. Reynando, vendido en $ 22, comprador señor Guillermo A. Udaondo.

Variedad Universal—Premio Mención, expositor Enrique Klein, vendido en $ 20 y 23, compradores Sres. ingeniero Pedro T. Pagés, D. Anastasi, Sadou, M. A. Martínez de Hoz, A. M. Gigena, Miranda, C. Dodero, A. Sibourú, Santiago Sabaté, White Hnos., Quintana Hnos. y E. de Alvear.

Cebada cervecera—Expositor Ginocchio, vendida en $ 20 y 15, compradores señores A. Sadou, D. Sotelo, Miranda, M. A. Martínez de Hoz.

Avena Victoria. — Expositor Enrique Klein, vendida en $ 23 y 20. Compradores Sres. López Matta, A. Chauvet e Hijo, Rodolfo Funke, Sadou, M. A. Martínez de Hoz, Roque M. Quinteros, ingeniero Pedro T. Pagés, Miranda y Sotelo.

Avena Victoria—Expositor Pedro T. Pagés, vendida en $ 16, comprador Sr. R. Quinteros.

Avena Capa—Expositor Enrique Klein, vendida a $ 24, compradores Sres. Miranda, A. Videla, M. A. Martínez de Hoz, Alberto Udaondo y Bernardo Erro.

Lino grande—Premio Campeón, primer premio y premio Weil Hnos., expositor ingeniero Pedro T. Pagés, vendido a $ 420, comprador señor Juan C. Campion.

Lino Malabrigo—Primer premio y premio Mercado de Cereales a Término, expositor Juan C. Campion, vendido a 74, compradores señores Miranda y Alberto Albrie.

Lineta—Primer premio y premio Mercado de Cereales a Término, expositor señor Federico Seeger, vendida a $ 60 y 37, compradores señores Alberto Chauret e hijo, Mariano de Ezcurra y Alberto Udaondo

Lineta—Primer premio S. R. A., expositor ingeniero Pedro T. Pagés, vendida a $ 50, comprador Luis Dufour.

Semilla de alfalfa—Segundo premio S. R. A., expositor Pedro T. Pagés, vendida a $ 16, comprador señor Rodolfo Ramos Onetó.

Semilla de alfalfa—Expositor Cipriano Moralejo, vendida a $ 13, comprador señor Horacio Bullrich.

Semilla de remolacha—Expositor señor Bartolomé Ginocchio, vendida a $ 13 y 12, compradores Sres. Pablo E. López, ingeniero Pedro T. Pagés, Miguel A. Martínez de Hoz y Alberto Alrich.

Cebada forrajera—Segundo premio S. R. A., expositor Pedro T. Pagés, vendida a $ 14, comprador señor Juan C. Campion.

Centeno—Expositor Bartolomé Ginocchio, vendido a $ 12, compradores señores López Matta, Miranda y Domingo Sotelo.

Trigo Barleta—Expositor Francisco Eguileta, vendido a $ 25, comprador señor Alberto Chauvet (hijo).

Maíz amarillo—Vendido a $ 20, expositor Sr. Juan C. Campion, compradores Sres. ingeniero Pedro T. Pagés, Carlos Biocca, Miranda y Miguel A. Martínez de Hoz.

Trigo Vencedor—Expositor señor Enrique Klein, vendido a $ 300, comprador señor M. A. Martínez de Hoz.

Trigo Barleta—Cuatro premio, premio Cámara Gremial de Molineros y Bolsa de Cereales, expositores Sres. Reynaldo Hermanos, vendido a $ 20, comprador señor Alberto Aireich.

Trigo Universal—Expositor Sr. Enrique Klein, vendido a $ 23, comprador señor José Antonio Begueristain.

Espiga maíz morocho—Expositores señores Lamas y Villarino, vendido en $ 5, comprador señor Domingo Sotelo.

Espiga maíz blanco dentado—Expositores Lamas y Villarino, vendido en $ 5, comprador Domingo Sotelo.

Durante el día d eayer se subastaron 248 aves por un total de $ 5.042 m|n., con un promedio de $ 20, pagándose el precio mayor por un pollo Indian Game de Lorenzo Ezcurra Medrano, vendido en 116 pesos m|n. ellegal.

UNIVERSITARIAS

Inscripción para las suplencias de derecho

La inscripción para suplencias de derecho vencerá el 15 del corriente, en las cátedras de derecho romano derecho civil, (abogacía y notariado), derecho político, derecho constitucional, derecho administrativo, procedimientos (abogacía y notariado), introducción a las ciencias jurídicas y sociales, economía política, legislación de minas y rural, comercial, tercera parte, historia de las instituciones jurídicas, notariado, comercial, primera y segunda parte; práctica comercial.

Centro Estudiantes de Derecho

En el acto de renovación de las autoridades la Liga Independiente de Estudiantes de Derecho ha aprobado una plataforma electoral, en la que se expresan los ideales y necesidades del alumnado.

Consultorio jurídico de abogacía

El consultorio jurídico de abogacía de esta Facultad será inaugurado el 16 del corriente, a las 17 horas.

FACULTAD DE CIENCIAS ECONOMICAS

Curso libre

El ingeniero Félix Aguilar continuará dictando hoy, a las 16.15, su curso libre sobre matemática financiera, en su carácter de aspirante a la suplencia de esta asignatura.

Consejo Directivo

Para tratar diversos asuntos se reunirá hoy, a las 18 horas, el Consejo Directivo de la Facultad de Ciencias Económicas.

CENTRO ESTUDIANDES DE INGENIERIA

Ddurante la última reunión efectuada or epl Centro Estudiantes de Ingeniería eligióse la siguiente Comisión Directiva:

Presidente, Francisco M. Malvicino; vicepresidente, Horacio E. Hasperué; secretario, Hugo Albertelli; prosecretario, Alberto A. Lagos; tesorero Carlos F. Venzano; protesorero, Ernesto T. Piñero, y vocales: por ingeniería civil, Jorge Espiasso; por ingeniería industrial, Alfredo E. Gilardone, y por la minería, Pedro Cuttica.

Constitución de subcomités de la Cruz Roja Argentina

La junta de honor y su composición

Esta noche a las 22 horas se realizará la anunciada conferencia radiotelefónica del consejero doctor Guillermo F. Pasman sobre el programa que desarrollan durante la paz las instituciones de la Cruz Roja.

—Han quedado constituídos los siguientes subcomités, que tomarán parte en la campaña de conscripción de socios durante la Semana de Mayo:

Sección 1a: Julio C. Paz; sección 2a., Emilio Giustinian y Juan E. Pedernera; sección 3a., Manuel Aguado; sección 4a., doctor César Sánchez Aizcorbe y Leopoldo M. Rufino; sección 5a., doctor Manuel Pinto (hijo); sección 6a., doctor Antonio A. Aleu; sección 7a., María R. de Llambías; sección 8a., doctor Pascual Schianelli; sección 9a., doctor José M. Pérez; sección 10, Juan Barbaelatag; sección 11, doctor Alfredo T. Rodríguez; sección 13, doctor Fernando A. Coni Bezán; sección 16, doctor Máximo Labarié; sección 17, señora Andrea L. de Duggan; sección 18, Natalio Borja; sección 19, Federico Spragon Hernández; sección 21, doctor Faustino J. Trongé; sección 23, Guillermo F. Pasman; sección 24, Agustín P. Caferena; sección 25, doctor Pedro P. Arias y doctor Pedro Boffi; sección 25, Ingeniero Blás Massa y R. P. Floro Olivari; sección 27, doctor A. Salas Moyano; sección 29, doctor Pereira Ramírez; sección 30, doctor Alfredo T. Rapallini; sección 31, señora Eva R. de Fernández Poblet; sección 32, doctor José Pigretti; sección 33, doctor Pedro de la Torre; sección 34, doctor Pascual Tetamenti; sección 35, doctor Luis C. Ramilo; sección 36, doctor Alfredo Lazcano; sección 37, doctor Francisco Crespo; sección 38, doctor Pedro Wiurnos y señora Juana M. H. de Meneses; sección 39, doctor Pedro J. Molinas y sección 43, señorita Dolores A. ujada.

—La Junta de Honor de la Cruz Roja Argentina ha quedado definitivamente constituída con las siguientes personas, que aceptaron su designación:

Marcelo T. de Alvear, Elpidio González, Vicente C. Gallo, Angel M. Gallardo, Víctor M. Molina, Antonio Sagarna, Eufrasio Loza, almirante Manuel domecq García, general Agustín P. Justo, Tomás Le Bretón, Carlos M. Noel, monseñor Bartolomé Piceda, Antonio Bermejo, Ernesto H. Celesia, José Luis Cantilo, Ricardo Aldao, Ramón Mihura, José E. Roberts, Julio A. Roca, León Guillet, Carlos W. Lencinas, Federico Cantoni, Angel M. Campero, Adolfo Güemes, Florencio Dávila San Román, Agustín Madueño, Benjamín Villafañe, Rogelio Araya, Jorge Moore, Fernando E. Centeno, Héctor Barreiro, capitán de navío Jorge Yalour, teniente coronel Francisco R. Denis, Víctor M. Molina (hijo), Manuel Costa, Germán Vidal, teniente coronel Carlos E. Molina, Carlos Outes, Antenor Alvarez, Joaquín S. de Anchorena, Gregorio Araoz Alfaro, José Arce, Mario Bravo, general Eduardo Broequen, Carlos Bonorino Udaondo, Ramón J. Cárcano, Manuel Carlés, Horacio Casco, general Saturnino García, Julio R. Gariño, Julio Iribarne, jorge A. Mitre, Manuel A. Montes de Oca, Rómulo Naón, Benito Nazar Anchorena, Félix Ortiz y San Pelayo, Emilio Palacio, Prudencio Plaza, Emilio Saint, Angel L. Sojo, Carlos Spada, José León Suárez, Juan B. Terán, general José F. Uriburu, Delfor del Valle, Abel Zubizarreta, señoras Regina P. de Alvear, Dolores Lavalle de Lavalle, Manuela L. de Elizalde, Guillermina O. C. de Wilde, Elena Moutier, Rosa W. de Mayol, Catalina M. de Brinckmann, Dalmira Cantilo de Gallardo, Josefina A. de Noel, Albertina Mayol, E. B. de Achával Rodríguez, Julia Zumarán de Olmedo, María R de Llambías, Mercedes Z. de Ortiz Basualdo, Carmen M. de Agrelo, Julia M. de Moreno, Elena Roca de Victorica, Alcira Q. C. de Bilbao, Justa V. de Láinez, Mercedes Mantels de Bruyn, M. Correa Morales de Saguier, María T. uintana de Pearson, Sofía Arning de Bengolea, Teodolina Lezica Alvear de Uriburu, María Luisa Unzué de Aldao, Marta Unzué de Blaquier, Belén Zapiola de Cobo, Marcela Duggan de Torres, Adelina Acevedo, Elena Irikoyen de Velar, Sara S. de Frederking, Enriqueta Salas de Anchorena, Adela M. de Frederking, Leonor Q. C. de Terry, Susana T. de Castex, Catalina P. de Pirovano, A. G. de García Mansilla, Sara P. de Aberg Cobo y Delia Correa Morales de Cobo.

Audiciones radiotelefónicas

PROGRAMA PARA HOY

Radio Cultura (Est. Palermo L O X)—

Frecuencia de onda, 800 kilociclos|s.

A las 21: Quince minutos de enseñanza práctica de radiotelegrafía a velocidades progresivas. Durante esta transmisión el señor Federico Pérez Alem recitará: Cuento tártaro, de F. López Marín; Tierras de promisión (cartas del emigrante), de V. Medina; Locomoción progresiva, de J. Pérez Zúñiga. Resultado del concurso de 20 piezas bailables que ejecutará Bohr: 1. Cascabelito (tango-canción). 2. Bohr. Camel (camel trot). 3. Bohr. Anoche en un taxi (fox trot). 4. Iribarne. Nerón (fox trot). 5. Henderson. Amabelle (fox trot). 6. Riccardi. Piccolo navio (tango). 7. Avilés. Mal de amores (zamba). 8. Bohr. Tut-Ankh-Amon (fox trot). 9. Bohr. No sé por qué... (zamba). 10. Cliff. Yo tartamudeo (fox trot). 11. Avilés. A lo lejos (vals). 12. Avilés. Desolación (tango). 13. Demare. Mr. Bohr (fox trot). 14. Avilés. Chrysantheme (fox trot). 15. Prancán'co. Sombras (tango). 16. Iribarne. Templo de Venus (fox trot). 17. Bohr. La ratonera (tango). 18. Fresedo. Desde las nubes (tango). 19. Despet. Arabian Smiles (fox trot). 20. Bohr. Columba (blue). Por la minoría serán ejecutados los siguientes números: 21. Avilés. Mi llanto (tango). 22. Quesada. Día de lluvia (fox trot). 23. Rietti. Añoranzas (vals).

A las 22: Hora oficial.

PROGRAMA PARA MAÑANA

Radio Cultura (Est. Palermo L O X)—

Frecuencia de la onda, 800 kilociclos|s.

A las 12: Noticioso.

A las 12.15: Populin.

A las 13: Hora oficial. Boletín del Ministerio de Agricultura.

De las 13.30 a las 14.30: Audición de música popular criolla, española o italiana, a cargo de la orquesta "Rialto", compuesta por los señores A. Gutiérrez del Barrio y J. Plavi (violines), M. Ciprés (violoncelo), J. González (clarinete) y R. Quintela (piano). Primera parte: 1. L. G. del Barrio. ¡Viejita linda! (zamba). 2. N. N. Tres bailes criollos. a) La corrumba o Sombrerito. b) La media caña. c) Firmeza. 3. A. G. del Barrio. Leyenda gaucha (sobre un tema de La Telerita). Segunda parte: 1. Maestro Serrano. La alegría del batallón (canción y baile). 2. A. G. del Barrio. Suite gitana. a) Sevilla. b) La juerga. c) Zapateado. 3. Maestro Chapí. Serenata morisca. Tercera parte: 1. Volpi. Due canzone italiana. 2. Monti. Marianina (canzoneta). 3. Amarino. Santa Lucía Luntano (canzoneta).

A las 21: Quince minutos de enseñanza práctica de radiotelegrafía a velocidades progresivas. Audición a cargo de los siguientes ejecutantes: Srtas. Elvira Fernández (soprano), Carolina Frega (piano), Sr. Alfonso Galluzzo (guitarra, discípulo del profesor C. Rizzuti), orquesta Radio Cultura.

A las 22, el Dr. Juan Laceiras hablará sobre el tema "El comunismo de Platón". Durante esta transmisión la señorita Orelia Cisneros recitará poesías inéditas de la poetisa argentina Alfonsina Storni, a quien dedica esta transmisión: a) El tímido amante. b) Tú que nunca serás. c) Divertidas estancias a Don Juan. d) Noche lúgubre. 1. Saint-Saens. Esplendorosa vida (orquesta R. C.). 2. Chopin. Impromptus No. 1 (piano). 3. Wolf-Ferrari. Las joyas de la virgen (primer intermezzo), orquesta Radio Cultura. 4. G. Caccini. Amarilli, mia bella (soprano). 5. Quijano. Zamacueca La Saltada (guitarra). 6. Grieg. Canción del Solveig (orquesta Radio Cultura). 7. Sarasate. Aires gitanos (piano). 8. Grieg. La muerte de Aase (orquesta Radio Cultura). 9. Granados. La maja dolorosa (soprano). 12. Tárrega. Preludio No. 5 (guitarra). 13 Boero. El caramba (de las canciones argentinas, orquesta R. C.) 14. Rimsky-Korsakow. Chanson Indoue (soprano). 15. Tárrega. Recuerdos de la Alhambra (guitarra). 16. Widor. Serenata (orquesta Radio Cultura). Los números de canto serán acompañados por el maestro Melgar.

A las 22: Hora oficial.

ESTACION T. C. R. (BRUSA). — De las 21 a las 23: Audición No. 289, a cargo de la señoritas Sarita Watzember, Teresa De María, Anita Watzember, Florinda Nacucchi, profesor Alfonso De María y señor Elio De María, componentes del instituto musical "Cesi" Srta. Clelia Ruiz Brondi (piano), Martha Ruiz Brondi (violín) y Juan Carlos Barletta (tenor). 1. De Nardis. Canción du mulattieri (piano). 2. Braungardt. Murmullo del bosque (piano). 3. Krommer. Dúo concertante (mandolinas). 4. Weber. Concertuch (piu mosso, piano a 4 manos). 5. Massenet. Manon, sogno (tenor). 6. Sarasate. Zingaresca (violín). 7. X. X. Les millons d'Arlequin (piano y violín). 8. Tosellt. Rimoianto, serenata (tenor). 9. Melgar. Saint d'Amour (piano y violín). 10. Puccini. Boheme, Che gelina nanina (tenor). 11. Saint Saens. Le cigne (piano y violín). Al señor Barletta lo acompaña el maestro Alfredo Bontá Biancardi.

Notas policiales

Un hombre hirió de un balazo a su esposa y se suicidó después

El hecho se produjo a raíz de una acalorada discusión que sostuvieron por causas que aun no se han establecido

El estado de la víctima es desesperante

En una finca ubicada en jurisdicción de la comisaría 8a. se produjo anoche un hecho sangriento de graves consecuencias.

En el primer piso de la casa Loria 655, viven los esposos Reinaldo Rivara, argentino, de 54 años, empleado en el Ministerio de Obras Públicas y María Staforini, de la misma nacionalidad, de 44 años, en compañía de sus hijos Enriqueta, Arturo, Enrique, Sara y Alberto.

Consta la finca de seis habitaciones y la tercera destinada a dormitorio la ocupan los cónyuges.

María Staforini

Reinaldo Rivara

A estar a las informaciones de la policía, Reinaldo y María sostenían con frecuencia serias incidencias motivadas por cuestiones de poca importancia, las que nunca tuvieron mayores consecuencias debido a la oportuna intervención de los hijos. Anoche éstos, después de cenar, salieron a paseo quedando solo en la casa el matrimonio y Alberto, que cuenta siete años de edad.

A las 22 y 30 Reinaldo y María, que estaban conversando en el dormitorio, de pronto sostuvieron una acalorada discusión por causas que la policía trata de establecer debidamente. Los gritos llamaron la atención del menor que, hallándose en una de las últimas habitaciones se dirigió hasta donde se encontraban sus padres con el fin de inquirir lo que ocurría. Ambos estaban de pie y como Reinaldo hiciera ademán de castigar a su señora, Alberto se interpuso y esa circunstancia fué aprovechada por su madre para retroceder con el fin de evitar la agresión.

Esto exasperó más a Reinaldo y sin moverse del sitio en que se hallaba sacó rápidamente un revólver e hizo dos disparos contra María. El primero de los proyectiles disparados no dió en el blanco y fué a incrustarse en la pared, no así el otro que la alcanzó en la región pectoral, hiriéndola de gravedad.

La infeliz mujer trató de huir y apenas hubo andado unos pasos cayó al suelo bañada en sangre y sin conocimiento.

El agresor al verla caer y creyéndola muerta llevóse el arma a la sien derecha y se disparó un tiro, muriendo instantáneamente.

Alberto que había presenciado la horrible escena al ver a su padre en el suelo salió precipitadamente a la calle en momentos que algunos agentes y vecinos acudían a la casa atraídos por las detonaciones.

Uno de los representantes de la autoridad, requirió la presencia de sus superiores y momentos después llegaba al lugar del suceso el comisario Araneo y el auxiliar de servicio, quienes dispusieron que María fuera llevada al hospital Ramos Mejía donde quedó internada.

Su estado es desesperante y no permite someterla a un interrogatorio para conocer las verdaderas causas de la tragedia.

En cuanto al cadáver de Reinaldo fué trasladado al local de la comisaría 8a. y llevado hoy a la Morgue a los efectos de la autopsia.

Esta tarde será enviado al Palacio de Justicia a disposición del juez doctor Enrique Escalante Echagüe el sumario instruído y el arma utilizada que es un revólver imitación Smith Wesson, calibre 38 cargado con 5 balas, tres de las cuales han sido utilizadas.

El grave suceso de la oficina telefónica

FALLECIO ESTA MADRUGADA SANTIAGO ELIGARDO BARRIOS

En nuestra segunda edición de ayer nos ocupamos ampliamente del grave hecho desarrollado en el interior de la estación Juncal de la Unión Telefónica, ubicada en la calle Montevideo 1308 y en el que perdió la vida el señor Baltasar Urraco.

El homicida, Santiago Eligardo Barrios que en seguida de consumado el hecho atentó contra su vida descerrajándose un tiro en la boca, fué recogido en grave estado y conducido al Hospital Fernández donde quedó en asistencia.

La dirección de este establecimiento hizo saber esta mañana a las autoridades policiales de la sección 17a. que Barrios a pesar de los cuidados que se le prodigaron había dejado de existir esta madrugada a las 3, sin recobrar el conocimiento que perdiera en el primer momento.

Santiago Ebgardo Barrios

El extinto era uruguayo, de 33 años, soltero y se domiciliaba con su familia en la casa Ayacucho 1549. Prestaba servicios en la Unión Telefónica desde el año 1918, habiendo observado siempre buena conducta.

Del deceso de Barrios se ha dado cuenta al señor juez de instrucción doctor Artemio Moreno.

Atentados contra la propiedad

En la seccional 1a. denunció Juan V. Ridano, domiciliado Guardia Vieja 3456 que en circunstancias que viajaba en un coche del subterráneo personas desconocidas le hurtaron una cartera conteniendo 1293 pesos.

Mientras viajaba en un automóvil una señora intentó suicidarse

INGIRIO UNA SOLUCION VENENOSA

Ayer por la tarde, en un paraje central, una mujer joven ocupó el automóvil de alquiler 9197, a cargo del chauffeur Carlos L. Alonso, haciéndose conducir a Palermo.

Al llegar el vehículo a la esquina de las avenidas Alvear y Sarmiento, el conductor notó que la pasajera había ingerido un tóxico, por lo que, acelerando la marcha, dirigióse a la comisaría 23a.

Con la premura que el caso requería, la mujer fué trasladada inmediatamente al Hospital Fernández, donde al ser interrogada por el auxiliar de servicio manifestó llamarse Zulema Deidor, argentina, de 26 años de edad, viuda.

Respecto a la causa de su resolución, dijo que obraba así por motivos de índole privado.

Se ha dado cuenta del hecho al juez de instrucción doctor Arturo L. Domínguez.

Se efectuaron algunas capturas

Los empleados Pochelú, Zurita, Urtubey, Martínez e Iribarne, de la sección Seguridad Personal, de Investigaciones, bajo la dirección del inspector José Mancione, lograron la detención de los siguientes sujetos:

Constantino Barrientos, condenado a dos años de presidio por el juez doctor García Torres, por abuso de armas y lesiones; Asisedo Calvete, condenado a un mes de reclusión, por lesiones, a pedido del juez, doctor Ortega; Miguel Gaiuci, acusado de lesiones, solicitado por el mismo magistrado; Natalio Otelga, que debe sufrir dos meses de arresto, por lesiones; Genaro Lacaria, por solicitarlo el juez, doctor Luna Olmos y Domingo Stellose, a pedido del doctor L'avallol, acusado de lesiones.

Vuelco de un automóvil

PASAJERO LESIONADO

Anoche a las 21, por la calle Rivadavia en dirección al Oeste, marchaba a regular velocidad el automóvil de alquiler No. 1882 a cargo del chauffeur Antonio Vázquez.

Al enfrentar el número 4460 de la arteria citada, el conductor efectuó una brusca maniobra para evitar un choque con otro automóvil, motivando ello el vuelco de su vehículo en el centro de la calzada.

Por efectos del golpe Germán Mercado, que viajaba en el coche sufrió la fractura del brazo izquierdo y fué llevado para su curación al hospital Ramos Mejía.

El conductor fué detenido y se encuentra alojado en la comisaría 10a. donde se instruye el sumario de estilo.

Un obrero cayó de un tranvía

En las últimas horas de la tarde anterior, en la esquina de las calles Rivadavia y Mármol, en circunstancias que Isaac Ruber, ruso, de 22 años, soltero, herrero, domiciliado Viamonte 2097, se disponía a descender de un tranvía de la empresa Anglo Argentina, línea 27, que se hallaba en movimiento, cayó al pavimento sufriendo lesiones de alguna gravedad en la pierna derecha.

La víctima, con intervención de la comisaría 10a., fué conducida al hospital Durand, donde quedó internada.

Espérase mañana el vapor "Pan América"

EMPRENDERAN SU REGRESO DE LA DARSENA NORTE, LOS PAQUETES "RE VITTORIO", SOFIA" y "WESER"

Con procedencia de Norte América es esperado mañana en nuestro puerto, el paquete estadounidense "Pan América", el que amarrará junto al desembarcadero de la dársena Norte. Viene de Nueva York y Brasil.

Mañana a las 11 horas, partirá de la dársena Norte, el vapor italiano "Re Vittorio", con numerosos viajeros, carga y correo.

En el pasaje de cámara figuran los siguientes señores:

Mayor Edelmiro Farrel, Vivtoria T. de Farrell, Nelly Farrell, doctor José Cobianchi, Adela R. de Cobianchi, Alfredo Arzeno, Josefina R. de Arzeno, Luisita C. Arzeno, Cesárea Naredo, Margarita Naredo, Sara Naredo, Cesáreo Naredo, Dirce Rossini, Carlos Arias Aranda, ingeniero Armando Crespi, doctor Ramón López, Milagros C. de Domenech, Joaquina C. de Argerich, José María Zambrán, Ernesto Bickel, Attario Dinale, Luis Frontini, Egidio Meschieri, Ciro Desenzani, Leandro Fredes, María M. de Fredes, María Fredes, María Garriga de Muñoz, Marco Ghiogna, J. Armando De Carli, Víctor Larrea, Teodora O. de Larrea, Lidia Larrea, Isidro Castillo Odena, María Ester Goitía de Odena, Federico Meissner, Eduardo Vaucheret, María F. de Vaucheret, Celestina Berrone, Luis Mastronardi, Manuel A. Pizarro, Emma G. de Pizarro, Adolfo Pozzo, Romovio Bigliesi, doctor Alfredo Gallo, doctor Lucas Gutiérrez Rodrigo Miro Verdiell, Elías Goligorsky, Alberto Gandolfi, doctor Emilio Forté, doctor Jorge Luis Elli, Ezio Lucchi, Beatriz Maveroff Lucchi, Antonio Nadin, Victorio Nadin, Angel Braga, Victorio Braga, José M. de Pablo, Trinidad M. de De Pablo, Roberto De Pablo, Abraham Rubin, Melania Ferrari, Anita Ramón Marrugat, Juan Tuavelletti, Leandro Las Heras, Giovanni Ambrosini, José A. Desenzani, Amalia A. Ambrosini, Dionisio Ambrosini, María A. de Ambrosini, Argentina Ambrosini, Anna Ronco, Aosa Riquelme, Vicente L. de Marrugat, Anna Marrugat, Adela B. Vda. de Teboldi, Artemisia Teboldi, Enriqueta Abravanel, J. Ramón Bistuer, Augusto Romani, Giacomo Barré, Umberto Anselmi, Andrea Marino, Julio Fábregas, Domingo Selva, Carolina Rizzo de Selva, Delia Selva, Elena Selva, Giovanni Comaschi, Petromila Comaschi, Edilia Comaschi, Victorio Macchidani, Mercedes Brandes, Juan Cassetta, Tons Yaroslan, Antonia T. de Mocova, Rosa Mocova.

También saldrán mañana los vapores alemán "Weser", para Bremen e italiano "Sofía", para Trieste.

Saldrán de la dársena Norte, a las 15 horas.

Instrucción pública

Sociedad directores de escuelas primarias

En la reunión celebrada por la comisión directiva de la Sociedad Directores de Escuelas Primarias, se resolvió nombrar presidente al señor J. Picarel. Al mismo tiempo fueron designadas las siguientes comisiones internas:

Prensa y Propaganda: señoritas María Mercedes de la Vega y Emilia Dondi y señor Walding Giménez.

Peticiones: señorita Elvira Seijó y señores Atanasio Rodríguez y Conrado Cernadas.

Enseñanza: señora Isabel Ramos de Bardi; señorita María Amalia Torrá y señor José M. Moglio.

DEMOSTRACION A LOS SEÑORES M. REBORA Y S. MORENO

El 21 del corriente a las 21 horas se realizará en el restaurant "La Sonámbula" una comida organizada por un núcleo de profesores en honor de los señores Mario E. Rébora y Segundo Moreno, con motivo de la designación para los cargos de secretario general del C. N. de Educación y subinspector general de escuelas, respectivamente.

ASAMBLEA DE LA ASOCIACION NACIONAL DEL PROFESORADO

Esta asociación continúa organizando la asamblea que se realizará los días 22, 23 y 24 del actual, en ésta, para tratar diversos asuntos de importancia.

La comisión ultimará esta tarde los preparativos.

Casi todos los establecimientos de enseñanza de la República han designado delegados a esta asamblea.

Image
Not Available

DESPIDIOSE LA COMPAÑIA DE OPERETAS DE LA SEÑORA AIDA ARCE.

SANTA FE, mayo 13. — Terminó su temporada en el Teatro Municipal la compañía de operetas y zarzuelas que dirige la señora Aída Arce.

Ante numeroso público se "reprisó" la opereta de Franz Lehar "La viuda alegre", distinguiéndose todos los elementos de la compañía.

DEBUTO LA COMPAÑIA CASAMAYOR EN EL TEATRO MUNICIPAL.

SANTA FE, mayo 13. — Con "La campana de alarma" ha debutado la compañía del señor Casamayor, obteniendo buen éxito.

Es un elenco homogéneo y que representar aquí un interesante repertorio de comedias, dramas y sainetes.

HAN SIDO CITADOS LOS MIEMBROS DEL SENADO

SANTA FE, mayo 13. — La secretaría de la Cámara de Senadores ha dirigido a sus miembros la invitación para que concurran el fa 16 el corriente a las 14 horas a la asamblea legislativa para la inauguración del período ordinario de sesiones.

ROSARIO

LA CARCEL DE CORONDA

Resultado del concurso

ROSARIO, mayo 13. — Se ha reunido en Santa Fe el jurado encargado de dictaminar sobre el concurso de planos hechos para la construcción de la cárcel regional de Coronda, obra presupuestada en 2.000.000 de pesos, de acuerdo a la ley del empréstito de 1922.

Después de un estudio de los 19 proyectos presentados dió su fallo en la siguiente forma:

Primer premio al trabajo presentado con el lema "Dura Lex", original del arquitecto Jorge Buge.

Segundo premio al trabajo presentado con el lema "Dura Lex se Lex", original de los arquitectos Agustín Valle y Alejandro Martorelli.

Tercer premio al trabajo presentado con el lema "Cuna", del ingeniero Irizarie.

Los autores de los tres proyectos son de la capital federal. Se trata de interesantes trabajos arquitectónicamente de cuatro y tres pisos.

MOVIMIENTO OBRERO

Unión Gráfica Rosarina

ROSARIO, mayo 13. — La comisión administrativa de este sindicato local, celebra todos los miércoles, en el local de la Avda. Pellegrini 1232.

Para la reunión de mañana circuló una invitación en particular a determinados asociados a los que se les solicita puntual asistencia.

Asimismo se desea hacer llegar al conocimiento de todos los obreros gráficos que necesiten informes o deban resolver algún asunto en el que hubiera de tener ingerencia la Unión Gráfica, que pueden dirigirse al precitado local, de 21 a 23 horas, todos los miércoles.

EL SERVICIO TRANVIARIO

Un hecho significativo

ROSARIO, mayo 13. — Con motivo de la suspensión de todas las actividades durante los días de la reciente huelga, nuestra ciudad permaneció sin sus servicios imprescindibles, pudiéndose apreciar en su exacta importancia la intensidad del movimiento.

A pesar de esta paralización momentánea de la vida colectiva, es de suma justicia hacer resaltar el hecho por demás sugestivo, de que uno de los servicios más impostergables, el de los tranvías, no fué suspendido en ningún momento.

En efecto, en esos días de absoluta quietud cuando la ciudad hallábase bajo la amenaza de una situación anormal, en los tranvías no se interrumpieron los servicios, atendiéndose en debidas formas todas sus líneas, desde las más centrales hasta los barrios suburbanos, con los consiguientes beneficios para la población obrera.

Este hecho al par que pone de relieve el interés extraordinario con que el director-gerente de la empresa, señor Emilio Berger, se preocupa de la realización de tales servicios, demuestra la buena voluntad del director general de la empresa, ingeniero Laurent Meeus, que en los días de la huelga permaneció en Rosario observando complacido la efectividad de aquellos servicios.

Apreciado este detalle en su verdadera trascendencia a través de la irregular situación de la huelga, merece destacarse como una terminante comprobación de cuanto hemos dicho al efecto.

LA EXPOSICION DEL DOMINGO

Asistencia del señor Aldao

ROSARIO, mayo 13. — Una delegación de la Sociedad Rural compuesta de los señores Leopoldo Uranga, Joaquín Marull, Federico G. Corventon y señor Ortiz Groñet, se apersonó ayer en su despacho al gobernador de la provincia para invitarle a que haga acto de presencia en la apertura de la Exposición Industrial que tendrá lugar el domingo próximo.

El señor Aldao aceptó la invitación, manifestando que el sábado a la noche llegará al Rosario acompañado de sus ministros.

Con tal motivo recordó que si como simple ciudadano venían todos los años a la exposición del Rosario, en su carácter de delegado de la Sociedad Rural de Santa Fe, con más motivo lo haría ahora que ejerce la primera magistratura de la provincia.

Los delegados se manifestaron muy satisfechos de las declaraciones del señor Aldao, con quien cambiaron ideas sobre diversos temas relacionados con los fines que persigue la Sociedad Rural.

OFERTAS ESPECIALES

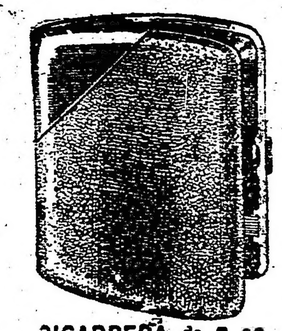

CIGARRERA de metal blanco plateado inalterable, a $ 4.60

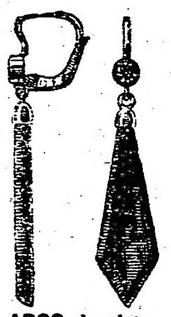

AROS de plata dorada, con piedras fantasía, a . . . $ 1.50

ANILLO enchapado en oro fino con piedras blancas, a . . . . $ 2.

BOQUILLA de nácar, formato moderno, a . . . . . $ 5.-

TODO PEDIDO lo remitimos franco de porte al interior. Siempre que su peso y volumen permita ser despachado por encomienda postal.

CASA ESCASANY — JOYERIA Y RELOJERIA — CASA CENTRAL: PERU 150 RIVADAVIA - Buenos Aires

CRONICA SOCIAL

En la necrópolis del Norte se efectuó esta mañana el sepelio de los restos de la señora Felicia Dorrego de del Solar, cuyo fallecimiento ha conmovido dolorosamente a la sociedad porteña, a la que se hallaba extensamente vinculada.

Antes de efectuarse la inhumación de sus restos se ofició una misa de cuerpo presente en la iglesia de Nuestra Señora del Pilar, congregando ambas ceremonias una concurrencia muy numerosa y selecta.

Concurrieron al acto comisiones de todas las conferencias de señoras de San Vicente de Paúl y de la Unión Popular Católica Argentina.

* * *

El señor Eduardo Pérez Alési y su señora Celia González Durán recibirán esta tarde a sus amistades, con motivo de un acontecimiento íntimo.

* * *

El 24 del corriente llegarán a esta capital a bordo del vapor Voltaire, el ministro argentino en Colombia, señor Eduardo Labougle y su señora Susana Pearson.

* * *

Ha sido aplazada para el jueves próximo la asamblea de la Cofradía de la Virgen de Valle que debía realizarse hoy en el convento de San Francisco con el objeto de elegir la nueva comisión directiva.

* * *

Mañana se rezará en la basílica del Santísimo Rosario, la segunda devoción de los siete miércoles, que en honor de San José hace celebrar todos los años la Comisión Directiva de la Asociación de San José, establecida en dicha basílica.

La misa de comunión se realizará a las 9 y la plática estará a cargo de monseñor Gustavo Franceschi. Actuará como camarera, la señora Gervasia Balán de Coni.

Han sido designadas camareras para los miércoles siguientes las señoras:

Josefina R. de Reynal O'Connor, Margarita Miguens de Girado, Sara Gómez de Figueroa, Irma Gómez de Delpech y la señorita Agustina Casares.

* * *

Ha sido recibido con sincero sentimiento de pesar en los círculos de su actuación la noticia del fallecimiento del señor Amadeo Barrios ocurrido en Temperley, donde se encontraba accidentalmente.

El señor Barrios desaparece a los 73 años de edad, después de una vida consagrada por entero al trabajo, revelando su competencia y espíritu emprendedor.

Su fallecimiento afecta a conocidas familias de Catamarca, su provincia natal, donde contaba con extensas vinculaciones y sinceras simpatías.

Los restos del señor Barrios fueron trasladado anoche a Catamarca para ser inhumados en el cementerio de esa ciudad.

* * *

El 31 del corriente contraerá enlace la señorita Elisa Ramoneda Julié con el señor Luis Ruiz Folguera.

La ceremonia religiosa se efectuará en casa de la familia de la novia, a las 18.30 y ha de motivar sin duda una nota social muy lucida.

* * *

Se ha formalizado el compromiso matrimonial de la señorita María Luisa Pedebernarde Durand con el señor Juan Trebino.

Los novios han sido muy felicitados por sus numerosas relaciones.

* * *

Ha causado sincero sentimiento de pesar el fallecimiento del señor Lorenzo T. Larrazábal, ocurrido ayer.

Su desaparición afecta a conocidas familias de la sociedad porteña, a la que se hallaba extensamente vinculado.

La inhumación de sus restos se efectuará esta tarde en el cementerio del Oeste.

El presbítero doctor Alberto Molas Terán bendecirá mañana, en casa de la familia de la novia el enlace de la señorita María Azucena Suaya con el señor Florencio F. Mazzini.

La ceremonia religiosa que motivará una lucida nota social, se efectuará en casa de la familia de la novia,

siendo padrinos la señora María Luisa Ferrari de Mazzini, madre del novio y el señor Antonio Suaya, padre de la novia.

Los novios irán hasta el altar acompañados por las señoritas:

María Adela Suaya con María Arminda Mazzini, Guillermina Suaya con Dora Ruiz y Carlota Suaya con Victorina Iturriaga.

En el acto civil serán testigos, por parte de la novia, el doctor Alejandro Ruzo y el señor Alberto Suaya, y por el novio, el señor Felipe Mazzini y el doctor José Gerardo Mazzini.

* * *

Ha llegado del Paraguay el señor Camilo Aguilar, acompañado del señor Gonzalo Segura.

* * *

Motivó una simpática demostración de aprecio, la comida que un núcleo de amigos ofreció al señor René A. Ronzaud, con motivo de su retiro del Banco de la Nación.

Ofreció la demostración el señor Alfredo Delfino, siguiéndole en el uso de la palabra los señores Alati e Invernizzi.

Fueron comensales los caballeros:

Luis De Cotone, Bruno Alati, Carlos Vidal, Alfredo Burgos, Luis A. Guerra, Antonio Cosentino, Luis Demarinis, Julio J. Victorica, Julio E. Decuina, Vicente M. Lecce, José Invernizzi, Pedro Migoya Barceló, David Piaggio Botino, Alfredo L. Núñez, Juan Carlos Pichetto, Pío Chertrudi, Aramis J. Victorica, Eduardo Justo Ortiz, Lorenzo Arrarás, Francisco J. Larno, Edgardo A. Sánchez, Alfredo J. Delpino, Narciso Parravicini, Luis Pagura, Domingo Manicone.

* * *

En el cementerio del Norte fueron inhumados ayer los restos del señor Lucilo Pacheco del Castillo, cuyo deceso, acaecido a los 22 años, en Cosquín, donde fuera en busca de alivio para su salud quebrantada, repercutió con hondo pesar en el vasto núcleo de sus relaciones.

El extinto, reunía apreciables condiciones de carácter y un corazón bien puesto, que le habían conquistado prestigios sólidos y afectos sinceros en su corta actuación.

La triste ceremonia de sus exequias dió margen a una sentida manifestación de duelo.

* * *

En el salón de invierno del Plaza Hotel tendrá lugar el sábado próximo un te danzante a beneficio de la obra que sostiene organizado por la comisión de señoras del comité Jeanne D'Arc. Ha sido fijado el precio de 5 pesos por la entrada, con opción al te.

* * *

Será consagrado mañana en St. John's Pro-Cathedral, el enlace de la señorita Ursula Robson con el señor Gerald H. Gibson.

* * *

En los salones del Savoy Hotel se realizará el 29 del corriente un te dánzante organizado por la sociedad "Camping Club".

Las entradas pueden solicitarse en la secretaría, calle Aristóbulo del Valle 471, personalmente o por teléfono Buen Orden 2470, de 19.30 a 21.30.

* * *

Se ha formalizado el compromiso matrimonial de la señorita María Arminda Galeano López con el señor Oscar Martín Bazo Murilla.

* * *

Un núcleo de amigos del señor Horacio Casares le ofrece una comida el 24 del corriente, con motivo de su próximo enlace.

El enlace de la señorita Angélica Sanguinetti con el señor Juan Oscar Jiménez Díaz será consagrado, mañana, en la residencia de la novia en Colón, actuando de padrinos la señora Lola Díaz de Jiménez y el señor Diego Sanguinetti.

Serán testigos del acto civil los señores Conrado Brunel y Diego Sanguinetti, y por parte del novio los señores Julián Duffau y Gustavo Imbert.

* * *

La comisión directiva de las "Cantinas Maternales" prosigue con mucha actividad los trabajos para la función que tendrá lugar el 16 del corriente en el circo Sarrasani a beneficio de sus obras.

Figuran en el programa los más interesantes y variados números muy novedosos.

En casa de la señora Lía Sansinena de Gálvez pueden solicitarse las localidades, cuyo precio ha sido fijado en 40 pesos los palcos y 8 pesos las plateas.

Los pedidos se atienden también en los teléfonos 316 y 1435, Juncal.

* * *

El sábado próximo tendrá lugar la fiesta a beneficio de la Semana del Pobre, en los "links" del Golf Club, con el mismo programa que ya publicamos.

En la calle Cangallo 541 proseguirá recibiéndose las inscripciones para los partidos de golf, cuyo precio se ha fijado en 5 pesos.

* * *

Se ha concertado el enlace de la señorita Delia C. Alvarez con el señor Manuel S. Silva.

* * *

Se ha formalizado el compromiso matrimonial de la señorita Lía Augusta Boerr con el señor Ernesto Zapiola Casal.

* * *

Se anuncia el compromiso matrimonial de la señorita Julia A. D'Ursi con el señor César Giordano.

* * *

Han partido:

Para Mendoza, el señor Enrique Harriague Castex y señora María Lía Bombal.

—Para Catamarca el señor Uladislao Padilla y familia.

—Para Alta Gracia, los señores J. V. Martín, Cándido Perdiguero y familia, Juan Minetti, Genaro García, Emilia Pascual, Julio Carreras, doctor Raúl Martínez, Raúl Ubios, W. Yoring y familia, Baldomero Pérez, Aurelio Galíndez, Alejandro Castellán y Felipe Emmott.

—Para Santa Cruz, el señor Alejandro Sicardi y señora.

—Para Córdoba, el señor Julián Frers y sus hijas Ana y Susana.

—Para Santa Fe, el señor Roberto Igarzábal.

* * *

LA MODA

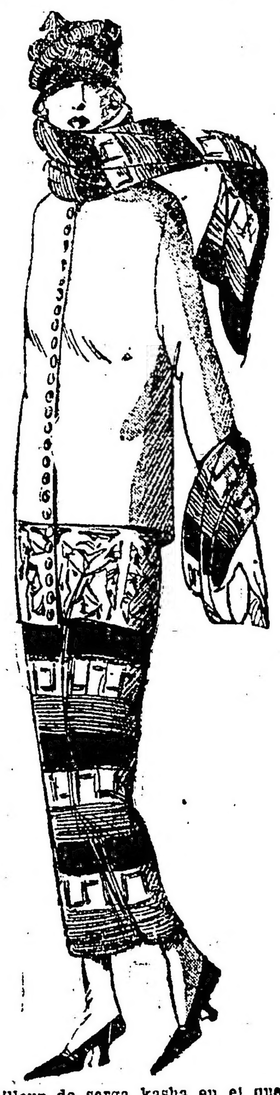

Tailleur de sarga kasha en el que la falda estrecha, la banda que termina la chaqueta de corte recto, y el cuello echarpe van bordados con motivos egipcios.

* * *

Se anuncia el formalizado compromiso matrimonial de la señorita Emma Picasso con el señor Jorge U. Huergo.

* * *

En Chascomús ha fallecido la señora Ana Harisimendi de Sala, respetable dama que gozaba de muchas simpatías en aquella localidad.

El sepelio de sus restos se efectuó hoy en el cementerio de Chascomús.

* * *

La boda de la señorita Amelia Castro Fuentes con el doctor Gabriel Lagleyze, será bendecida el 15 de junio próximo en el templo de S. Miguel Arcángel.

En la basílica de San Francisco se ofició esta mañana un funeral en memoria del señor Francisco Ortiz de Rozas, asistiendo numerosa concurrencia a la piadosa ceremonia.

* * *

El enlace de la señorita Inés Courtade con el señor Raúl Olivera será bendecido el 31 del corriente.

* * *

La boda de la señorita María Antonia Gil de la Serna con el doctor Alberto Grassi será consagrada el 23 del corriente.

* * *

La señora María F. de Montale reunirá esta noche en su residencia de la calle Lima a un grupo de personas de su amistad, en honor de sus hijas Celia y Alicia.

* * *

En la residencia de la novia será bendecido el 17 del corriente, el enlace de la señorita Laura Hernández con el señor Carlos Behr, actuando de padrinos la señora Desideria L. de Hernández y el señor Oscar Behr.

Fueron testigos del acto civil realizado ayer, por parte de la novia los señores Belisario y Manuel Hernández y por la del novio, los señores Ernesto y Ricardo Bher.

* * *

Se ha formalizado el compromiso matrimonial de la señorita María Luisa Tirasso con el doctor Ernesto Sardelli.

* * *

Esta tarde será bendecida en casa de la familia de la novia la boda de la señorita Amalia J. Ottonelli con el doctor Enrique Mesa, ceremonia de la que serán padrinos la señora Angela Gené de Mesa y el señor Cayetano Ottonelli.

En el enlace civil, ya efectuado,

actuaron como testigos los señores Justo E. Saavedra y Ernesto A. Curien, por parte de la novia, y los señores Ramón Puig, José Gené y José Ma. Mesa, por la del novio.

* * *

Los señores Jerónimo G. Grosso y Gerardo O. Romano serán obsequiados esta noche con una comida en el hotel de Londres por un grupo de amigos con motivo de su próxima partida para Europa.

* * *

En el restaurant del Retiro tuvo lugar anoche el banquete ofrecido por un grupo de socios del Golf Club Argentino al señor John May con motivo de su próxima partida para Europa.

Fueron comensales los señores:

H. K. James, A. Gilles, V. Dunn, J. A. Campbell, G. Weyand, H. Chajar, L. P. O'Farrel, C. Pereyra Pinto, C. Dodds, C. Donovan, F. Villanueva Fontana, E. Benegas y R. Gowland, J. A. Campos, R. L. Oliveira Cézar, A. Nicholson, L. Elortondo, F. Rosemberg, A. Limpenny, R. Jiménez, C. O'Farrell, C. Matta, B. Villamil, M. Livingston, H. A. Roberts, C. G. Palmer, A. Sansinena, R. Rivarola.

* * *

En casa de la novia y en la mayor intimidad será bendecido el 5 del mes próximo el enlace de la señorita Joaquina Oliver con el doctor Mario Bortagaray.

* * *

Un grupo de amistades del señor Nicolás Achaval le obsequiará el próximo viernes con una comida en el salón comedor del Jockey Club, despidiéndolo de la vida de soltero.

* * *

En la mayor intimidad fué consagrado el enlace de la señorita Andreina L. M. Botto con el señor Julián Enrique D'Amico, actuando de padrinos la señora Rosa P. de D'Amico y el señor Andrés Botto.

Fueron testigos del acto civil por la novia los señores Andrés Botto (hijo) y el señor Amadeo D. Bergonovo y por el novio el teniente Julio Mainero y el señor Ernesto D'Amico.

Los novios partieron para Córdoba en viaje de placer.

* * *

En el templo de Nuestra Señora de las Victorias será bendecido mañana el enlace de la señorita Matilde Bertolini con el señor José Queralt.

Serán padrinos la señora Josefa C. de Bertolini y el doctor Gregorio Gallegos.

En el acto civil actuarán como testigos por parte de la novia, los señores Alberto Merello y Juan Orellano, y por la del novio los señores Juan Bautista Ruiz (hijo) y Raúl Goyena Justo.

Los novios entrarán al templo acompañados del siguiente cortejo:

María B. de Font con Juan J. Font, Catalina B. de Lartigue con José Manuel Lartigue, Clotilde B. de Merello con Alberto Merello, Victoria P. de Oteiza con Osvaldo Oteiza, Ernesta B. de Ferrari con Enrique Ferrari, Luisa B. de Detullio con Alberto Detullio, Julia B. de Bogiorno con Raúl Goyena Justo.

* * *

La boda de la señorita May Thornton con el señor Duglas Martín será consagrada mañana en St. John's Pro-Cathedral.

* * *

El 14 del corriente se ausentará para Francia, la Reverenda Hermana Sor Clementina, Superiora de la Congregación de la Inmaculada Concepción de Nuestra Señora de Lourdes.

Con este motivo, el señor Alfredo Bonorina, mandará celebrar una misa solemne por el feliz viaje de dicha religiosa, la que tendrá lugar mañana martes, a las 10 horas, en la capilla de la calle Rivadavia 6270.

Esta ceremonia, ha de congregar sin duda alguna, una buena parte de nuestra sociedad más distintguida, donde la prestigiosa religiosa cuenta con arraigados afectos.

La misa será celebrada por el capellán del ejército doctor Miguel Gómez.

* * *

Motivará una lucida nota social el baile que, a fines del corriente ofrecerán a sus relaciones el señor Diego Lezica Alvear y señora Eloisa Santamarina.

* * *

Han llegado:

De Neuquén, el señor José M. Aguirre.

—De Salta, el señor Policarpo Romero y familia.

—De Capitán Sarmiento, el señor Juan Manuel Acevedo, de Temperley el doctor Ricardo Argerich, su señora, Consuelo Piacentini y sus hijos.

—De Catamarca la señora Lastenia Padilla de Frías y su hija Hortensia.

—De Córdoba, la señora Clara Díaz de de la Torre y sus hijas Julia y Clara.

—De Arrecifes la señora Ernestina Lavalle Cobo de Wappers y la señora Clemencia Wappers de Saboridо y sus hijas.

—De Marcos Juárez el señor Alejandro Moreno, su señora, Guillermina Bunge y sus hijas Josefina y Sara.

—De Villa María el señor Enrique S. Ramos Mejía.

De Uranga, el señor Ignacio Uranga y familia.

—De Abbot el Sr. Edardo J. Buchanan.

—De Tucumán, el señor Rufino Cossio y su señora Manuela Paz Posse.

—De San Isidro, la señora Noemí López de Lastra y sus hijos.

—Del Tigre, la señora Jenara Fernández Blanco de Castilla y los señores: Ramón Castilla y su esposa Mercedes de Estrada, y Ernesto Quirno, su esposa Marta Lavalle Cobo y sus hijos.

—De Azul, el señor Severo Pizarro Almagro y familia.

—De Rosario, el señor José María Cafferata.

—De Mendoza, el señor Arturo Funes.

PURO TRAS DE PURO...

Y luego, como consecuencia de este abuso, un violento dolor de cabeza, un malestar insoportable y un decaimiento general. Para este "envenenamiento de los fumadores no hay mejor que una dosis de

CAFIASPIRINA

Alivia el dolor de cabeza. Levanta las fuerzas. Restablece el equilibrio nervioso y regulariza la circulación de la sangre. Igualmente eficaz para dolores de cabeza; dolores de muelas y de oídos; neuralgias; resfriados; malestar causado por el exceso de trabajo mental, las trasnochadas o los abusos alcohólicos, etc. NUNCA AFECTA EL CORAZON.

BAYER

Al comprar, fíjese en la «Cruz Bayer»

GRATIS MEDICOS OCULISTAS **GRATIS**

Sistema "SUVA"

SI QUIERE Vd. CONSERVAR SU VISTA, compre sus anteojos en el INSTITUTO OPTICO OCULISTICO "SUVA", que es primero y único en Buenos Aires que ofrece a Vd. el examen de su vista y receta GRATIS, prescripta legalmente por Médicos Oculistas en consultorios particulares. — Consultas de mañana y tarde. — Precio con derecho al examen médico y recetas GRATIS.

LENTES DE CAREY E IMITACION

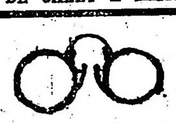

Lentes Carey, resorte de oro 14 k. . . . . $ 20
Lentes Carey, resorte acero . „ 16
Lentes imitación Carey, resorte acero, a $ 6 y . . . . . „ 8

ANTEOJOS DE CAREY E IMITACION PATILLAS RECTAS Y CURVAS

Anteojos Carey, redondo . . . $ 23
Anteojos Carey, ovelado . . . „ 20
Anteojos imitación . . . . . „ 11

NOTA: GARANTIZAMOS que todos los artículos que ofrecemos son de la mejor fabricación y calidad. — Además, TODAS las recetas son preparadas con cristales de primera calidad y BUJES DE SEGURIDAD PATENTADOS, para evitar que se rompan.

SUVA — EXCLUSIVIDAD DEL INSTITUTO OPTICO OCULISTICO — SUVA

350 FLORIDA 350

La casa cierra los sábados a las 12.30

No confundir el número — Los pedidos del interior se despachan en el día

DOS PRODUCTOS EXCEPCIONALES

CHAMPAGNE — AGUA

Mumm — Villavicencio

REIMS — CORDON ROUGE - CORDON VERT GOUT AMERICAIN Y CARTE BLANCHE — MENDOZA — ES DEL PAIS Y ES LA MEJOR

Explotadora de las termas Villavicencio (S. A.)

SARMIENTO 458 - Buenos Aires - U. T. Av. 3905 4606

CHINATO GARDA

es el mejor

Han partido:

Para Montevideo la señora María Luisa Rivas de Lerena y sus hijas María Celia y Ada.

—Para Catamarca la señora Serafina M. de López.

—Para Atucha el señor Hernán Ayerza.

—Para Mendoza el señor José A. Muñiz y familia.

—Para Tucumán, el señor Ernesto Salas y familia.

—Para Tucumán el señor Juan Carlos Nougués, su esposa Elvira Padilla y sus hijas Elvira, Mercedes e Inés.

—Para Guamini, el señor Pedro B. Arocena.

—Para Las Heras, la señora Julia Murphy, de Ham.

—Para Alta Gracia el señor Jorge Pox.

* * *

Continúa enferma la señorita Justa Laínez.

—Enfermo el doctor Armando Fres.

—Se encuentra enferma la señora Elena Luna de Ruiz Moreno.

—Mejorada la señora Josefina Arraga de Acuña.

—Guarda cama la señora María Cristina Méndez Torrero de Tezanos Pinto.

—Se encuentra enferma la señora Sara García Lagos de Becú.

—Algo enferma la señora Angela W. de Varela Ortiz.

—Restablecida la señora Florencia Varela Ortiz de Fernández Górgoias.

—Un poco mejor la señora Aída Pereyra Diamendi de Coquet.

—Sigue más aliviada la señora Leonor Guerrico de Villanueva.

—Se encuentra enfermo el joven Martín Elizalde.

—Guarda cama la señora Elvira Padilla de Ponzini.

—Se halla mejor, después del accidente que sufrió, el señor Carlos M. Islas.

—Guarda cama la señora Blanca Van Golderen de Márquez Massey, su estado y el de su hijito Eduardo Manuel son satisfactorios.

—Mejor después de la operación que le fué practicada, la señora Luisa S. B. de López Lecube.

—Continúa mejor la señorita Paulina Gowland.

—Sigue mejor la señora Georgina O. G. de de la Serna, que guarda cama desde hace unos días.

Teatros y Cinematógrafos

El guignol de la Opera

Fué bien recibido el programa que estrenó ayer la compañía italiana de Sainati.

"Dottore suo malgrado" es una comedia fina, sentimental e impregnada de situaciones interesantes, construída sobre un armazón lleno de humanidad, sus personajes son reales, exentos del odiado convencionalismo teatral.

Gusta también la hilarante comedia "Le due cortigiano".

El programa de hoy anuncia las obras ya mencionadas y el estreno de "El segnale Bleu". Se trata de una obra que interesó a la crítica italiana al ser estrenada en la península.

La compañía terminará su actuación entre nosotros el lunes de la semana próxima.

Carca estrena el viernes

Carca, el empresario del ojo clínico ha resuelto modificar el cartel el próximo viernes, con lo que tendrá una novedad que explotar en el transcurso de las fiestas mayas.

Con el estreno de la nueva obra que no es otro que "Instituto Pompadour", de Carlos Ossorio, debutará la simpática actriz cómica Olinda Bozán, que como se sabe se desvinculó del binomio Vittone-Pomar.

Tiene la Bozán en la obra de referencia un papel de relieve que le permitirá desarrollar sus grandes condiciones de intérprete, y tendrá ocasión al mismo tiempo de cantar un tango original del maestro Antonio De Bassi y de bailar algunas danzas mejicanas.

Sobre "Instituto Pompadour" se adelantan los más halagüeños informes y es de esperar que se verifiquen, ya que el popular empresario rara vez falla en eso de las predicciones.

Con el estreno de la obra citada dejará el cartel "La estancia nueva" y "Todo el año es Carnaval" pasará a ocupar la segunda sección.

"El tigre de los llanos"

Como "La última del año", revista de Bayón Herrera y De Bassi, no respondiese en la segunda sección de la noche, en el cartel del Buenos Aires, los de Muiño-Alippi, han resuelto substituirla con "El tigre de los llanos", romance de época en tres cuadros, de J. A. Caruso, que en ocasión de su estreno fué discretamente recibida por el respetable.

Como decimos, "El tigre de los llanos" ocupará la segunda sección y permanecerá en él hasta el próximo viernes, en que se estrenará "Garabito", pieza en un acto, de Contursi y Suero.

Completa el cartel "Cri-Cri" la revista de Cayol y De Bassi, recientemente estrenada y que se está perfilando como un bonito éxito de cartel, por la presentación, valores, interpretación, etc..... etc.

En el Mayo

Obtuvieron favorable acogida al presentarse en ese escenario, los artistas que forman el conocido cuadro de variedades denominado "Los Harturs".

Gustaron los diversos números que ejecutaron, por lo que puede descontarse que su permanencia en el cartel de Sanjuan ha de desarrollarse lucidamente.

En cuanto a las especialidades que ejecuta este aplaudido actor y su elenco sólo cabe decir que siguen cumpliéndose en muy buena forma.

Tanto "Los milagros del jornal" como "La dichosa honradez", producciones ambas del fecundo Arniches se han consolidado en forma definitiva en las carteleras.

Recuérdase, finalmente, que "Los Harturs" actúan al final de las secciones vermouth y nocturna.

El elenco de la Tesada

Hace unos días adelantamos la noticia de la formación de una nueva compañía nacional por la conocida primera actriz Angela Tesada. Ahora, al ratificarla, la ampliamos dando a conocer el elenco completo, en el que se podrá notar la presencia de figuras de cartel como Arturo Mario, Juan Bono, etc.

El cuadro completo que encabezará la primera actriz es el siguiente:

Actrices: Angela Tesada, Carmen Olivet, María Esther Emory, Laura Faig, Luisa Cortés, Enriqueta del Valle, Zulema Socias, Isabel Eguía y Rosaura Ruiz; actores: Juan Bono, Manuel Cerudo, Carlos Ronco, Fernando Leitier, Julio Olivet, J. L. Vázquez, Enrique Muñoz, Roberto Suárez, Ernesto de la Peña y Manuel Cáceres.

Esta compañía, que se ha formado con la finalidad de realizar su labor exclusivamente en provincias y Montevideo, iniciará su jira en la primera decena de junio en el Palas Theatre, de Mendoza, pasando luego a San Juan, presentándose el 1o. de agosto en el teatro 18 de Julio, de Montevideo, haciendo conocer en las citadas provincias y en la República Oriental los estrenos y novedades que se han representado en esta capital durante la actual temporada.

En el Marconi reestrenan hoy

Sin anuncios previos, muy "sotto voce", la gente de Angelina Pagano modifica hoy en el Marconi su cartel. Hasta ayer se estuvo haciendo en ese escenario de Miguelito la pieza dramática "La salvación" de la señorita Oliver, y esta noche se la reemplaza con "Falsa cruel", comedia en 3 actos del conocido autor uruguayo Ismael Cortinas.

Ofrecemos el reparto con que realizará este reestreno:

Blanca, Angelina Pagano; Carola, Obdulia Bouza; Marujs, Lucía Barausse; Sirvienta, Malva Castelli; Jorge, Alfredo Lliri; Gustavo, Florindo Ferrario; Doctor Real, Mario Donessi; Calaca, Eduardo Bulterini.

Otra vez "Chichilo"

Este pintoresco personaje del sainete de Folco que tan ruidoso buén éxito alcanzara en la temporada anterior del Smart, a través de la interpretación de los hermanos Simari y Evita Franco, ha empezado ahora en su oportuna "reprise" del Apolo a echar buena también.

Chichilo y don Carmelo, que han vuelto a verse reencarnados en Leopoldo y Tomás Simari respectivamente, están produciendo en el público la hilaridad numerosa de la vez pasada. En cuanto al rol de Carmelita que ahora es desempeñado por René Pocoví, justo es decir igualmente, que tiene toda la eficacia deseada.

Hoy "El casamiento de Chichilo" va nuevamente en tres secciones.. En la intermedia de la noche, otra de "El guarda N.o 13" de Bourel, el mejor éxito en lo que va de la temporada.

En el Odeón "reprisan"

Como ya lo anticipáramos, esta noche en el Odeón, la compañía de la señora Quiroga llevará a escena la pieza dramática del doctor Martínez Cuitiño "La fuerza ciega", en la que haciendo el papel de Amelia, la nombrada actriz obtiene uno de sus mejores triunfos.

José Casamayor, el conocido actor que con buen éxito representó "Manuelita Rosas" en Tucumán.

Pery Machado

Este admirable violinista brasileño que en el Cervantes dió prueba de sus altas condiciones de virtuoso, ha debido trasladarse a Rosario, por especial invitación del "Círculo Rosarino" a fin de dar un concierto, y aprovechará dicha estada para ofrecer otros.

Una vez de regreso dará otra serie de conciertos, que a buen seguro se verán coronados por el mejor de los éxitos, ya que Pery Machado no sólo es un buen violinista, sino que un verdadero artista, y a lo que su actuación en Rosario será merecedora de los aplausos que unánimemente le tributó el público la crítica de este país.

Entrevista a un personaje de Ibsen

Se acaban de cumplir 75 años del día en que naciera la "pequeña alondra", de la obra de Ibsen "Casa de muñecas". Con ese motivo, un repórter de un periódico de Copenhague, donde actualmente habita el original de "Nora", hizo una visita a dicha persona, que en la cruda realidad de la vida se llamó y se llama Laura Kieley. Hoy es, como se ha insinuado, una respetable señora de 75 años. Laura Kieley contó al repórter como ella siendo aun muy joven conoció a Ibsen, a raíz de haber el famoso dramaturgo leído un trabajo literario que publicara Laura con el título "Las hijas de Brand" y que despertó vivamente la atención del autor de "Espectros" por ocuparse en él la escritora, de los problemas religiosos tratados por Ibsen en "Fuego".

Sintió Ibsen por la joven en seguida de conocerla, un vivo afecto y la llamó desde entonces "la pequeña alondra". Pero algunos años después, como Laura contrajera enlace sucedió algo mantuvo separadas por muchos años al poeta y a la "alondra". Ibsen escribía por entonces, su "Casa de muñecas" sucediendo por aquel mismo tiempo en el hogar de la señora Kieley, un acontecimiento de trascendencia. El esposo de Laura enfermó, y ella apremiada por la necesidad solicitó un préstamo de dinero. Entre las gentes que la querían mal, se corrió entonces la voz de que Laura había firmado el pagaré falsificando el nombre de su esposo. Como tal noticia llegara a oídos de Ibsen, hizo éste en su obra una especie de defensa escrita en favor de Laura, pero eso no se tuvo mayormente en consideración. En verdad Laura no había firmado falsamente, pero el consenso público creyó a pie juntillas que ella lo había hecho así. "Nora" debió vivir muchos años difíciles. Pero la Nora real no abandonó su hogar como sucede en la obra de Ibsen.

Aquella permaneció al lado de su marido y pagó la deuda contraída. Pero éste supo al cabo de un tiempo, como Helmer de "Casa de muñecas" la verdad de lo sucedido. Ibsen finalmente, unos años antes de morir, encontró de nuevo a la señora Kieley y entonces ella contó a aquél toda la verdad, y sus sufrimientos. El viejo poeta lloraba al oir el relato de "Nora". Tal es lo que ha dicho a un periodista la "pequeña alondra", al ser entrevistada en Copenhague, ciudad en la que vive desde hace muchos años.

"La piscina de Budha,, gustó por su visualidad

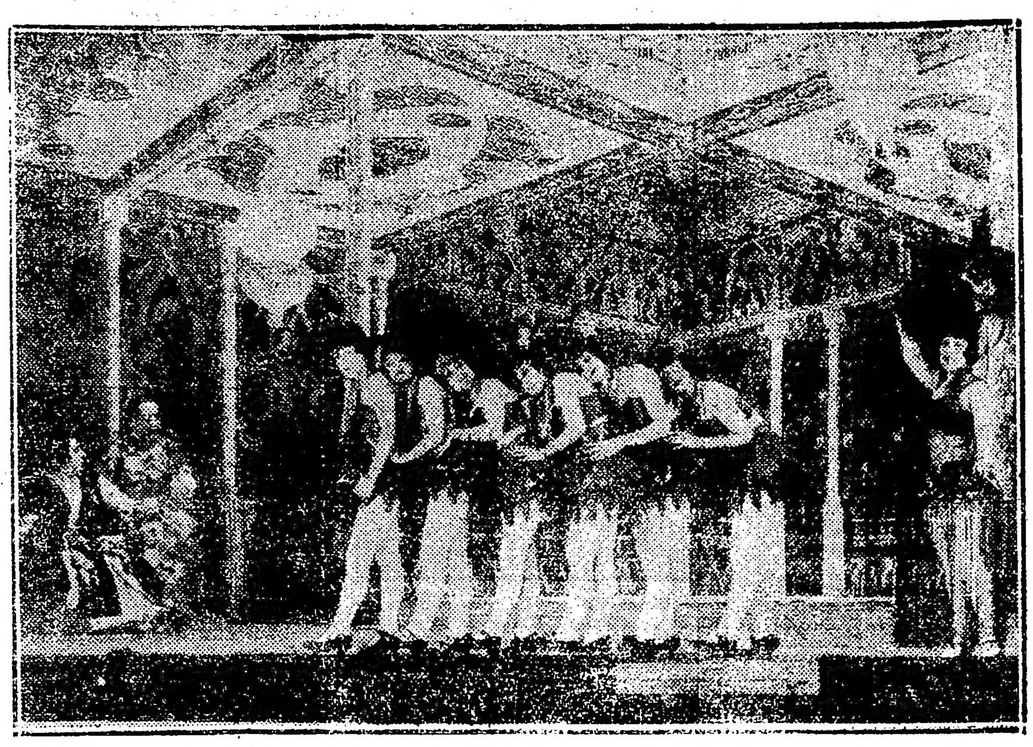

Un cuadro en el además de la visualidad pueden notarse otras cosas

La tercera sección de anoche en la Comedia se hizo a sala repleta. El anuncio de que se estrenaría en ella la zarzuela cómica "La piscina de Budha", de Dicenta y Paso (hijo), y los maestros Lleó, Santillo y Vert, había despertado singular interés. Luego, cuando el estreno se hubo realizado, ese interés del público no quedó demasiado satisfecho. ¿Por qué? Sencillamente por el motivo de que los autores del libreto han estado poco felices en la realización del mismo. Y los maestros qu formaron triunvirato para escribir la música, confirmaron una vez más aquello de que "muchas manos en un plato, etc..."

¿Qué es lo meritorio, entonces, en "La piscina de Budha" milinerario? Pues, los decorados y el vestuario.

La empresa de la Comedia ha vuelto a demostrar que en lo tocante a presentación de las obras de su repertorio, no repara en gastos.

Anoche, los mejores aplausos se los llevaron los juegos de luces, los telones y los trajes de los tiples de las segundas y de las coristas.

Hubo alguno tan vistoso y agradable a la vista — el que lució la Antúnez — que arrancó un aplauso espontáneo, como si se hubiese tratado de un esfuerzo vocal brillante de la misma tiple.

Luego, en el tercer cuadro, hay un desfile de drogas "estupefacientes" que eran representadas cada una por una tiple y seis bailarinas. Cantaba la tiple, evolucionaban los siervos de Terpsícore y todo ello al compás de una musiquilla que no decía nada. Pero los aplausos fueron lo mismo, abundantes para estos números, que tan bien supieron defender las figuras femeninas del teatro de la calle Pellegrini.

Del libreto ya dijimos que no abunda en méritos. Y por el contrario, es tal su pobreza y falta de chispa, que al final se llega hasta lamentar que tan meritorio esfuerzo de presentación escénica por parte de la empresa, no haya sido reservado para la oportunidad en que se hubiera dado con una pieza de mayores vehimentos.

Excepto el lucido desempeño de las segundas tiples y bailarinas, la interpretación resultó floja. Amodeo y la Agudo, las más correctas. Quintanilla, medio afónico, poco pudo hacer para sacarle punta a su magro papel.

En definitiva una presentación escénica hermosa de una producción sin méritos.

Las vespertinas de esta semana en el Marconi

En los dominios de Miguelito, las cosas marchan a pedir de boca, se ensaya con gusto, se registran buenos "bordereaux", la gente acude al anuncio del cartel, en fin, más no se puede pedir, y, si el espectáculo nocturno nada deja que desear, no por eso descuidan los vespertinos, que están dedicados especialmente a las familias y es así que en el transcurso de esta semana se ha resuelto reprisar: el jueves, "La propia obra", de César Iglesias Paz; el sábado, "La salvación", de Alcira Olivé, que ha dejado el cartel a "Farsa cruel", de Ismael Cortinas' y "La dote", de Alfredo Duhau, que subirá a escena el domingo.

En todas estas obras Angelina Pagano tiene ancho campo para desplegar todas sus dotes interpretativas, lo que unido a la eficacia con que la secundarán los demás componentes del elenco, hace que puedan esperarse excelentes versiones.

El cartel nocturno seguirá defendiéndose hasta el viernes — estreno de "Castillos y Leones" — con "Farsa cruel", de I. Cortinas, que se reestrena hoy.

Hoy estrena Ratti

Hoy, en el Sarmiento, se dará a conocer la pieza en un acto y 3 cuadros "El japonesito", que firma Oscar B. Beltrán, autor que ya ha obtenido en anteriores producciones, el aplauso de nuestro público.

"El japonesito" irá en la sección de las 22, que hasta anoche fué ocupada por "Tus besos serán míos", de Julio F. Escobar, pieza que abandona el cartel en esta circunstancia.

Recital "Robledo"

Tendrá lugar esta noche en el salón La Argentina, el primero de los dos recitales de guitarra que anunciara la eximia guitarrista española Josefina Robledo.

Para el de esta noche, la distinguida artista ha preparado un programa en el que figuran doce composiciones escogidas.

En el Avenida

Don Enrique Borrás, el vigoroso actor que en el Avenida obtiene merecidos triunfos, representará en las nocturnas de hoy y mañana, el hermoso drama de Pérez Galdós, titulado "El abuelo", que es para el citado actor todo un acierto interpretativo.

Además, para mañana se anuncia el estreno del drama gran-guignolesco en tres actos, de Pedro Muñoz Seca, estrenado por el mismo actor en el teatro del Centro con gran "suceso".

El viernes se pondrá en escena el drama en cuatro actos, de Giacometi, titulado "Muerte civil" de cuya interpretación zacconiana, queda aún el vivo recuerdo y por último, se activan los preparativos para poner en escena "Tierra baja", del gran actor catalán Guimerá.

Como se ve, el programa de trabajo es bastante extenso y de verificarse en todas sus partes, a buen seguro que Borrás conquistará muchos aplausos.

Una pieza histórica

Con el objeto de que el cartel contiga con el significado de las fiestas mayas, la empresa del Smart ha resuelto poner en escena el apropósito histórico del conocido poeta y legislador J. J. Frugoni, titulado "Amanecer".

Esta pieza fué estrenada por el elenco que hace tiempo capitaneaba el veterano actor José Brieva, en el teatro Olimpo.

Como las dotes del citado actor son de todos conocido cabe esperar que el "suceso" volverá a repetirse.

Mientras y hasta mañana "El alma desnuda" seguirá en los carteles del Smart, estrenándose como ya lo habíamos anunciado, el viernes, la pieza en tres actos de Niccolini, titulada "La casa secreta" y vertida al castellano por Julio F. Escobar.

"Amar"

La versión española de D. Joaquín de Vedia de la obra de Gerdry, cuyo título va en el encabezamiento, sigue adelantando en sus ensayos por la compañía Quiroga.

Como se sabe, su estreno por este elenco se realizará en el Odeón, el viernes.

Ernest Torrence, una de las principales figuras que actúan en "La carreta", cuyo estreno está anunciado para mañana en el Capitol Theatre.

Un espectáculo curioso

Hace tres noches el público numeroso que había llenado totalmente la amplia carpa de Sarrasani se ha visto privado de aplaudir uno de sus números favoritos. Los leones se negaban a salir a la gran jaula que ocupa toda la pista y todos los esfuerzos de la domadora Tilli Bebe fueron inútiles; fué forzoso substituir el número, cosa nada difícil, dada la diversidad de elementos con que cuenta Sarrasani; baste decir que casi la mitad de los animales amaestrados, más de la mitad de los artistas, no han debutado todavía.

Como puede verse el espectáculo no pudo ser más curioso, ya que en seguida, como un comentario risueño, se dijo que los leones habían sido influenciados por la huelga.

Destacamos este hecho por la novedad que implica ya que todos los elementos de Sarrasani están lo suficientemente amaestrados como para no desobedecer a la voz de mando de domadores, directores, etc.

"Se remata un marido"

Tal es el título de una comedia en tres actos que Ricardo Hicken ha entregado a Luis Arata y a la que se le ha asignado el primer turno de estreno en vista de haberse encontrado suficientes méritos en ella como para que el citado actor haga una buena creación.

Mientras se ensaya "Se remata un marido", el cartel se defenderá con la pieza de Sargenti "El mayor Sigilo" que no ha constituído el "suceso" que se esperaba.

"La hora del triunfo"

Así se titula una comedia en dos cuadros del conocido cronista Mario J. Bellini, la que será estrenada esta noche en el Pueyrredón, de Flores, por la compañía "Porteña", que dirige el actor uruguayo Horacio Patra.

80

Una decena más se anota en su ya abundante haber la obra de Acasuso, "El alma desnuda", que con tanta fortuna sigue representando en el Smart la compañía de la aplaudida Blanca Podestá.

En efecto, la nombrada producción llega, con las representaciones de hoy —tarde y noche—, a las 80 consecutivas.

Al teatro de Verano

No es la denominación de una revista que va a estrenar Nunziata,, no, es simplemente un título para anunciar que una compañía española de zarzuelas, revistas y operetas que dirige el primer actor Rafael Catalán, va a debutar en la sala que nos sirve de epígrafe.

Es primera tiple cantante J. Segura y tiple cómica Díaz Sobrado, la dirección orquestal estará a cargo del maestro Llorca.

Debutará esta compañía, mañana, con un programa que se dará a conocer según nos dice la nota-comunicado, que envía la empresa.

Cinematografía

"La Carreta" se estrenó ayer con un éxito rotundo

El argumento

Una larga caravana de carretas, bajo la dirección de Jesse Wingate, está acampada en las praderas de Westport Landing (hoy la ciudad de Kansas), a la espera del buen tiempo para proseguir su marcha hacia las lejanas y libres tierras de Oregón.

Corre el año 1848, en el que la fiebre del oro y las fabulosas leyendas del Eldorado arrastraron hacia el misterioso Oeste a multitudes de aventureros y de luchadores, ansiosos de conquista y de fortuna.

Antes de la partida, se une a la caravana de Wingate otro convoy que viene de Libertad, Missouri, capitaneado por el joven ex oficial del ejército, Will Banion. La encantadora hija de Wingate, Molly, pronto se siente atraída por la simpatía del joven pionero, contra el despecho y la incontenida envidia de su prometido Sam Woodhull, ayudante de su padre. Como compañero de Banion viaja en el convoy, el viejo Jackson, un veterano de la patria, chapado a la antigua y duro de pellejo y de carácter. Ante los errores directivos de Wingate, Jackson no tiene escrúpulos en gritar que el verdadero jefe de la expedición debe ser Banion y no el viejo.

Las caravanas se separan a raíz de un voy de 500 carretas se hunde en el desierto que conduce al dorado Oeste.

Dos semanas después y durante un descanso, Banion salva la vida de Molly, a quien arrostra un caballo desbocado, y este detalle precipita la lucha entre Woodhull y Will, cuyo odio no puede ya contenerse. El mal hombre que es Woodhull, refiere entonces al viejo Wingate, que Banion fué expulsado [illegible], durante la expedición [illegible] Dohipham, por robo de [illegible]; y el viejo Wingate, entonces, prohibe a su hija todo trato con el ex oficial.

Después de mil penurias la expedición llega a las orillas del río Kaw. No obstante las atinadas observaciones de Banion, el viejo Wingate insiste en atravesarlo en aquella parte, torrentosa y profunda.

Durante la discusión, Banion y Woodhull se van a las manos en una lucha brutal, en la que vence Banion notablemente. Aquí es cuando Molly se convence íntimamente de que ama al joven pionero.

Las caravanas se separan a raíz de este incidente. La de Wingate cruza el río, sufriendo graves pérdidas en el ganado y en el tren rodante mientras que la de Banion lo vadea varias millas más abajo, llegando a tiempo a la otra orilla para salvar al convoy de Wingate de un asalto de los indios. En pleno desierto, y mientras los convoyes siguen su marcha paralela, Banion salva la vida a su enemigo Woodhull, de una ciénaga en que ha caído; y a Molly de un incendio del pajonal que llega a envolver en llamas varias millas de la desierta pradera.

Agotada la caravana, llega a Fort Bridger, una avanzada del desierto que ha instalado el viejo Bridger, otro veterano del ejército, que solo vive

Thomas Meighan en los "studios" que la Famous Players - Lasky posee en Coney Island.

para su whisky y sus cacerías de búfalos. Allí se encuentran los dos soldados, Prieger y Jackson, y su saludo es embriagarse juntos y celebrar el acontecimiento tirando al blanco sobre sus propias cabezas, como lo hacían en los viejos tiempos "en que un amigo podía confiar en la puntería de su camarada". Joe Dunstan, otro aventurero, que pasa por allí, informa a Bridger que en el proceso que se seguía a Will Banion, el ex oficial ha sido absuelto y declarada su inocencia con una rehabilitación amplia. Bridger quiere comunicar al joven la buena noticia, pero tiene la desgracia de olvidarse de todo cuando el alcohol no reanima sus cansadas facultades.

El matrimonio de Molly con Woodhull debe celebrarse aquel día, y ya está preparada la novia para la boda, cuando Bridger le dice que tiene una noticia que dar a Banion, pero que no la recuerda porque le falta alcohol. Molly se lo dá y entonces el veterano recuerda lo que le dijo Dunstan y que despierta la alegría de Molly.

Cuando ambos salen de la carreta para comunicar a Will la fausta nueva, una flecha perdida hiere a Molly. Es el primer anuncio de que el ataque de los indios contra la caravana ha comenzado. En efecto, miles de pieles rojas, surgiendo de entre los matorrales, rodean al campamento de carretas y la batalla se inicia, sangrienta y desigual. Afortunadamente Banion, llamado por el pequeño hijo de Wingate, Jett, que ha cruzado el linén indígena, llega con sus hombres en su socorro. Puestos en fuga los pieles rojas, Banion se despide de la mujer que ama, declarando que abandona el carruaje de Oregón para dirigirse a California, hacia donde toman rumbo la mitad de los pioneers arrastrados por la noticia de haberse hallado oro en esa región.

Un año después, Banion ha hecho fortuna en las minas californianas cuando llega Jackson a buscarle, enviado especialmente por Molly, que después de romper su compromiso con Woodhull, sólo vive con él en el pensamiento. Es aquí donde Jackson, interviniendo providencialmente, se ve obligado a matar a Woodhull de un tiro, cuando éste pretendía asesinar a Banion, en venganza de haberle arrebatado el amor de Molly.

Jackson y Will regresan entonces a Oregón y en el lugar de los Wingate, constituído en una floreciente estancia, pueden los jóvenes echar los cimientos del sólo, para continuar la raza de los pioneers que hicieron la grandeza de la República.

Este film, obra maestra de la cinematografía y el esfuerzo más grande que se haya realizado en el bello arte, fué ejecutado por la productora "Paramount" con la grandeza y suntuosidad que exigía. Al efecto, un verdadero ejército de más de 2.000 peones, 1.000 indios, 500 carretas, 4.000 caballos, 1500 búfalos, 600 bueyes, etc., hubo de acampar durante cuatro meses en el desierto de Utah con todos los accesorios que la larga permanencia en el campo requería: mataderos, panaderías, cocinas, servicios de luz y agua, oficina de correos, escuelas, etc. El costo aproximado de semejante campaña llegó a un millón quinientos mil dólares, para la productora "Paramount" fuera la satisfacción de obtener con su película el mayor éxito que haya obtenido film alguno en el mundo. En el "Criterion Theatre" de New York, donde se estrenó, van ya para sesenta semanas consecutivas que se viene exhibiendo, con llenos diarios y sin muras a que la curiosidad y el interés del público se fatiguen.

En atención a la similitud de circunstancias que la conquista del Far West tiene con la conquista de nuestras pampas, fué que la productora "Paramount" se resolvió a enviar "La carreta" a nuestro país, como un homenaje del gran pueblo del Norte, al hermano del Sud, cuya grandeza y cuya prosperidad tan bien se deben al esfuerzo y a la ambición de los pioneers del trabajo.

"La Carreta" se seguirá exhibiendo, exclusivamente en el "Capitol Theatre", de Max Glücksmann, Santa Fe 1348.

"La muerte cansada"

De poema cinematográfico merece ser calificada esta obra, que desarrolla un bello y simbólico argumento, dando a Lil Dagover ocasión para poner de relieve sus múltiples cualidades de intérprete.

Por su índole el argumento no se presta a ser resumido en breves líneas. Lo intentaremos, no obstante, dejando constancia de que esta síntesis en modo alguno da idea de la belleza de la obra.

En una lejana ciudad un típico personaje después de adquirir los terrenos lindantes con el cementerio, construído a su alrededor una muralla altísima, en la que no es posible descubrir puerta alguna.

Abandonando a su novia, un joven parte en compañía del desconocido, corre ella en su busca, llega a la muralla del misterioso recinto y allí ve una sucesión de fantasmas que flotan por sobre el campo y desaparecen en la pared. Entre ellos conoce a su novio, que pasa impasible, sin que los desesperados gestos de la joven logren detenerse. La infeliz se desmaya. Recogida por un farmacéutico, logra apoderarse de un frasco de veneno y lo lleva a sus labios. En aquel instante la puerta, en el muro de la muerte se entreabre para ella.

Apiadada la muerte de su llanto le muestra las luces de la vida, que se consumen y se apagan y le dice que la devolverá su novio si de tres luces que le señala, logra que se extinga una sola.

La joven vive entonces tres existencias diversas, siendo sucesivamente una joven venecíana, del renacimiento italiano, la ayudanta de un brujo chino, y la hermana de una sultana otomano. Tres bellos episodios, tres dramas, con el inevitable triunfo de la muerte sobre el amor.

Como última prueba la muerte entonces le pide una existencia a cambio de la de su novio. Inútilmente la busca, nadie quiere cedérsela, pero al declararse un incendio logra apoderarse de un recién nacido y se dispone a sacrificarlo a su amoroso egoísmo, cuando oye el llanto de la madre y renuncia a triunfar de la muerte, a ese precio.

Y entonces es cuando vence, pues en la muerte se reune con su amado y con él se eleva hacia la serenidad infalible de la luz eterna.

V. V.

"LA CARRETA"
Super-Producción "PARAMOUNT"

El más grande esfuerzo y el mayor éxito de la cinematografía universal
Reproduce la conquista del Far West con la verdad y la grandeza de la vida
3000 actores, 1000 indios, 500 carretas, 4000 caballos, 1500 búfalos, 600 bueyes
HOY y días subsiguientes
EXCLUSIVAMENTE EN EL "CAPITOL THEATRE"
Santa Fe 1348
Dirección: Max Glücksmann

CARRERAS DE CABALLOS

HIPODROMO ARGENTINO

EL CLASICO GILBERTO LERENA

El próximo domingo se disputará en Palermo el premio Gilberto Lerena, destinado a toda yegua.

Para dicha prueba clásica han confirmado su inscripción los mejores actualmente en training, lo que dará motivo a presenciar un final reñido por la conquista de la victoria.

Hacemos a continuación un breve comentario de la chance de las principales competidoras.

PREMIO GILBERTO LERENA

Distancia, 1.600 metros

Premio $ 10.000 a la 1a.; 1.500 a la 2a. y 750 a la 3a.

COMPETIDORES Y MONTAS

Black Beauty 57 kilos, J. Canal
Sierra Leona 54, I. Leguisamo
Grue 54, M. Lema
Teladí 57, M. Coronel
Juventas 54, dudosa
Musette 54, dudosa

La favorita de la carrera y la más probable ganadora será Sierra Leona.

La "invicta" hija de Saint Wolf, que no corre desde que hizo "walck over" en el premio Ignacio Correas y que anteriormente había marcado el tiempo "record" de 1'29" 1|5 en los 1400 metros del Criadores, se encuentra en plena forma y lista, por consiguiente para aportar un nuevo triunfo a su caballeriza.

Anteayer se le dió corrida sobre la distancia de esta prueba, y sin haber sido mayormente exigida, marcó un tiempo muy recomendable, lo que quiere decir que si sus adversarias quieren derrotarla tendrán que bajar de 1'36".

Black Beauty, que reapareció en el premio Criadores, produciendo una gran carrera, pues dispensándole 9 kilos a Siera Leona, finalizó a un cuerpo y medio de ella, es la principal adversaria que llevará ésta.

La hija de Yrigoyen que si no fuera por su inapetencia, hubiera ganado la mayoría de las pruebas clásicas destinadas a su sexo, está actualmente en muy buenas condiciones y podrá con[illegible] inmejorablemente.

Además, el stud Alvear F. de, está en plena racha, por lo que nada nos extrañaría que lograse un nuevo triunfo clásico.

Grue, que parece ha recuperado el buen estado de su primera campaña, dará con su presencia, mayor interés a esta carrera.

La hija de Larrea, que en los últimos ejercicios a que ha sido sometida ha marcado los mejores tiempos, según opinión de su entraineur, producirá una de sus mejores perfomances.

Las demás inscriptas no son de la talla de las anteriormente nombradas, pues Juventas que posiblemente no correrá, está fracasando en pruebas de handicaps y Teladí no creemos que pueda dispensar ventaja a ninguna de ellas.

Sus ganadores desde su institución hasta la fecha

1905 Magnética, por Amianto y Eléctrica, del señor B. Villanueva.
1906 Primera Tiple, por Tonic y Corista, del stud El Jockey.
19007 Olinda, por Orbit y Ondina, del stud Henry Hawkins.
1908 Rancagua, por Wagram y Reverie, del stud Rancagua.
1909 Scila, por Orange y Sirena, del stud Cramer.
1910 Polilla, por Wagram y Marfa, del stud Las Cañas.
1911 Emilunga por Millenium y Celia del stud Armón.
1912 Aphrodite, por Jardy y C'Zarina, de la ecurie Curupaytí.
1913 Two Step, por Jardy y Vivienne, de la ecurie La Guardia.
1914 Indiecita, por Val d'Or e Indécise, de la ecurie Touchstone.
1915 La Natita, por Old Man y Pomona, del stud Los Rosales.
1916 Felpilla, por Galloway y Lusitana, del stud El Aguia.
1917 La Natita por Old Man y Pomona, del stud Los Rosales.
1918 Divinidad, por Bridge of Canny y Diva del stud Lowland Boy.
1919 Su Majestad, por Your Majesty y Parva, del stud Alvear D.
1920 Fanfarrona, por Craganour y Miss Flora, del haras Chapmalal.
1921 Carmuchita, por Diamond Jubilee y Cara Mía del stud Condal.
1922 Bigornia, por Old Man y Brioche, de la Petite Ecurie.
1923 Black Beauty, por Irigoyen y Mistral, del stud Alvear F. de.

A Brown se le dá corrida sobre la distancia del clásico Vicente L. Casares

Termina de hacer su reentree este hijo de Saint Wolf con escaso éxito, pero ello no quiere decir que esté en condiciones de recuperar su forma paulatinamente y que pronto pueda correr con la suerte que lo hiciera este último verano, en las pistas de Aroñas.

El entraineur N. Moreno tiene el propósito de preparar a Brown para el premio Vicente L. Casares, y a ese efecto esta mañana le dió corrida sobre 2500 metros el jockey E. Ruiz, cubriendo la distancia en 2'40" 2|5.

En la última milla, fué acompañado por Cebadilla que con la monta de Di Giuseppi cubría la distancia en condiciones de demostrar que está lista para intervenir en la prueba inicial del próximo domingo y conduciéndose en forma satisfactoria.

Supremacía está lista para intervenir en alguna carrera

Esta hija de Fulmen actualmente al cuidado del entraineur Julián Roncales, antes de ser destinada a la reproducción, disputará alguna carrera.

Supremacía dirigida por F. Arcuri fué ejercitada hoy sobre 1700 metros, a la par de Calabria, cubriendo la distancia en 1'47" 3|5.

Almirante es sometido a una corrida sobre la milla

Como ensayo para intervenir en el premio Fanfarrona del próximo domingo, hoy de mañana se le dió una corrida sobre la milla a Almirante.

El hijo de Sangre Azul II, dirigido por M. di Biassi, pasó la distancia citada en 1'40" 4|5.

Park Lowe trabaja en 900 metros

Esta potranca del entraineur De Los Santos, sin novedad digna de mención ha sido trabajada esta mañana sobre 700 metros, empleando 42" 2|5.

Golondrina es trabajada en la partida

No realiza progresos dignos de mención esta hija de Charming, que aún pertenece a la categoría de perdedora.

Golondrina dirigida por M. Altamiranda, fué ejercitada en 700 metros, empleando 43" 2|5.

Fournier y Mala Entraña fueron cotejados en 1500 metros

Estos dos pupilos del entraineur Bentancour vienen siendo preparados para disputar una prueba ordinaria.

Fournier dirigido por R. Pelletier y a la par de Mala Entraña con M. di Biassi pasó 1500 metros en 1'36".

A Calcador se le da un floreo sobre 2500 metros

Con sólo 41 kilos figura este hijo de Moreno en el handicap final de larga distancia.

Como su estado es bastante favorable, lo creemos en condiciones de producir una buena performance.

Calcador, dirigido por V. Casaigne fué floreado esta mañana en 2500 metros. [illegible]

A Selim se le dió corrida sobre la distancia del clásico Güemes, a la par de Eclat

Cada día que transcurre, es mayor el entusiasmo del entraineur Bentancour por el hijo de Mojinete y Debutante II.

Puede decirse que es su única preocupación, y que no pierde el menor detalle en su training, tendiéndolo directamente, en la seguridad de que ese esfuerzo ha de contribuir a coronar el optimismo que se tiene por su futuro.

Selim que únicamente ha disputado dos carreras, ambas de la recta y en las cuales se ha impuesto en franca lucha, reaparecerá en los 1500 metros del clásico Güemes, donde tendrá oportunidad de confirmar sus calidades para actuar en estas distancias.

Al representante del stud Ayacucho se le dió corrida esta mañana sobre 1400 metros, y el jockey Pelletier, sin hacerlo emplear mayormente, para dominar a Eclat que iba con M. De Biassi, le hizo emplear 1'27" 2|5.

Todos los que presenciaron este apronte, sacaron en consecuencia que Selim desempeñará un lucido papel en esta carrera clásica, a pesar de tener que medirse con Rienzi, Old Diamond, etc.

A Picaresca, la hija de Botafogo y Pigra se le dió corrida esta mañana, sobre 1200 metros

Para el próximo domingo está inscripta para hacer su debut Picaresca, una hija de Botafogo, del stud Villanueva B., que puede iniciarse produciendo una honorable carrera.

Picaresca dirigida por E. Ruiz esta mañana fué ejercitada en 1200 metros cubriendo la distancia en 1'15" 2|5.

A Miseltoe se le dió corrida en la milla

Anda bastante bien este hijo de Craganour y en cualquier vuelta de esta va a sorprender a la cátedra con un buen dividendo.

Dirigido por J. Canal y acompañado en los últimos metros de Cigarrero con M. Coronel empleó en este ejercicio 1'39" 2|5.

A Chimere se le dió corrida en 1600 metros

Figura anotada en el handicap de la milla de la primera reunión a realizarse esta veloz hija de Saint Emilión.

Chimere dirigida por R. Pelletier, cubrió la milla en 1'42" 2|5.

Benjamín Gómez es contratado por el stud Don Alfonso

Ha resuelto radicarse definitivamente en Palermo este profesional.

El stud Don Alfonso le ha contratado como primera monta de su caballeriza, siempre que no corran caballos del stud Raynal.

Desirée y Alameta cubrieron 1000 metros aparejados

Estos dos pupilos del entraineur Baquero, cumplen sus ejercicios con regularidad, pero sin demostrar que realizan mayores adelantos.

Desirée con M. Coronel y Alameta con A. Quinteros, cubrieron hoy 1000 metros en 1'1" 3|5.

Fanciulla es una hija de Dusty Miller que se trabaja regularmente

Viene alistándose para ser presentada en público próximamente, esta potranca de 2 años, hija de Dusty Miller y Fraxinella.

Fanciulla dirigida por S. Pintado, cubrió esta mañana 700 metros en 43" 2|5.

Hipódromo Argentino

Inscripciones y asignación de pesos para la reunión del domingo próximo. La declaración de forfaits de este programa tendrá lugar esta tarde a las 18.30 horas.

Primera carrera — 1600 metros

Cebadilla 55	Outrageuse
Crin 55	La Garra 55
Pandora 55	Zaragoza 55
Aceituna 55	

Segunda carrera — 1200 metros

Cruz de Hierro 54	Hebrea 54
Picaresca 54	Gioconda 54
Chaquetilla 54	Corquillosa 54
Minuta 54	Fatídica 54
Panterita 54	Santidad 54
Hermosa 54	Infidenta 54
Miss Rose 54	Futileza 54
Alfrida 54	Folie 54
Leónica 54	Ricura 54
Paciega 54	Alcaidía 54
Lilia 54	Zizi Pompón 54

Tercera carrera — 1100 metros

Nikablar 54	Confidente 54
Sauzal 54	Hereje 54
Frangollo 54	Yaguaré 54
Chaloners 54	Pocas Pilchas 54
Brazal 54	Ballenero 54
Conjuro 54	Bribón 54
Cigarrero 54	Falucho 54
Auténtico 54	Sufeta 54
Bogey 54	Ranquilón 54
Guillotín 54	El Rayo 54

Cuarta carrera — 1700 metros

Murmullo 57	Veneciano 54
Almirante 57	Hablantín 54
Morrongo 57	Personero 54
Overall 57	Pórfido 54
Bariloche 57	Eclat 54
Paquitín 57	Roi de Tréfle 54
Ranquilcó 57	Riddle 54
Marquise 55	Charlatana 52
Cháchara 55	

Quinta carrera — 1600 metros
(carrera clásica cerrada)

Black Beauty 57	Sierra Leona 54
Teladí 57	Grue 54
Musette 54	Juventas 54

Sexta carrera — 1000 metros

El Martillo 54	Sócrates 54
Pichiman II 54	Gitanillo 54
All Steel 54	

Séptima carrera — 1600 metros

Woodman 59	Timba 52
Carlos Alberto 59	Matorral 40
Lottery 58	Ranquilcó 48
Mil Más 58	Cepillo 47
Poully 57	El Regento 47
Habilita 56	Basilleña 46
Integral 55	Almirante 46
Juventas 55	Meneguina 45
Miseltoe 55	Nopalito 44
Atención 54	Chimere 43
Muturrango 54	

Octava carrera — 2800 metros

Ordenanza 57	Miseltoe 51
Poderosa 57	Apogeo 51
Kaifukir 52	Sensitivo 49
Taylor 55	Luisillo 48
Préstamo 52	Marquise 42
Sufral 52	Calcador 41
Integral 51	Dinazarda 40

Programa de entradas

Para la reunión a realizarse en el Hipódromo Argentino el jueves 29 del corriente:

Premio Huenu (1920)

Para todo caballo de 3 años y más edad que no haya ganado más de $ 10.000. Peso 48 kilos. Recargo de 1 kilo por cada $ 1000 o fracción mayor de $ 500 ganados. Premio $ 4500 al 1o., 600 al 2o. y 300 al 3o. Distancia 1600 metros. Entrada $ 45.

Premio Cyrene (1921)

Para potrancas de 2 años que no hayan ganado. Peso 54 kilos. Premio $ 4500 a la 1a., 600 a la 2a. y 300 a la 3a. Distancia 1000 metros. Entrada $ 45.

Premio Rosa Roja (1922)

Para potrillos de 2 años que no hayan ganado. Peso 54 kilos. Premio $ 4500 al 1o., 600 al 2o. y 300 al 3o. Distancia 1000 metros. Entrada $ 45.

Premio Juventas (1923)

Handicap para toda yegua ganadora. Premio $ 5000 a la 1a., 700 a la 2a. y 350 a la 3a. Distancia 1700 metros. Entrada $ 50.

Premio 25 de Mayo

Para potrancas nacidas desde el 1o de julio de 1921. (Hijas de padre o madre nacidos en el país). Peso 54 kilos. Recargo de 2 kilos por cada premio clásico ganado. Premio $ 10.000 a la 1a., 1500 a la 2a. y 750 a la 3a. Distancia 1500 metros. Ratificación $ 40 (Carrera clásica).

Premio Güemes

Para potrillos nacidos desde el 1o. de julio de 1921. (Hijos de padre o madre nacidos en el país). Peso 54 kilos. Recargo de 2 kilos por cada premio clásico ganado. Premio $ 10.000 al 1o., 1500 al 2o. y 750 al 3o. Distancia 1500 metros. Ratificación $ 4) (Carrera clásica).

Premio Albeniz (1922)

Handicap para caballos de 3 años y más edad (con exclusión de yeguas) ganadores. Distancia 1600 metros. Premio $ 5500 al 1o., 800 al 2o. y 400 al 3o. Entrada $ 55.

Premio Solis (1923)

Handicap para todo caballo de 3 años y más edad ganador. Premio $ 6000 al 1o., 800 al 2o. y 400 al 3o. Distancia 2500 metros. Entrada $ 50.

Apertura de cartas, Sábado 17 de mayo a las 18.30. Asignación de pesos, lunes 19 de mayo. Declaración de forfait, martes 20 de mayo a las 18.30. Ratificación de los premios 25 de Mayo y Güemes, el sábado 17 de mayo a las 18.30.

All Steel produce un excelente apronte a la par de Zizi Pompón

Uno de los aprontes que más llamó la atención esta mañana fué el realizado por All Steel y Zizi Pompón.

Estos dos pupilos del entraineur B. Islas, con compromisos el próximo domingo están en condiciones de producir una gran carrera.

El hijo de Volta, que debe medirse con El Martillo, Pichiman II etc., cubrió los 1000 metros en 1' 3|5.

Zizi Pompón que es una potranca por Amsterdan y Zem Zem que aún no ha corrido si bien fué vencida por el anterior produjo un apronte que no es malo.

Rico ingresará al haras La Lula

El hijo de Picaccro y Realeza irá prestar sus servicios como reproductor al haras La Lula.

Se le presentarán, como es natural, las mejores yeguas de ese establecimiento.

El Rayo y Hechicero son sometidos apareados a una corrida de 1000 metros

Esta mañana que fué día de gran actividad en las pistas, se le dió corrida también a El Rayo, quien dirigido por M. Altamiranda cubrió 1000 metros apareado a Hechicero con M. di Biassi empleando 1'1".

A Chaquetilla se le dió corrida sobre 1200 metros

Había sido inscripta para correr esta 2 años hija de Irigoyen y Cassini, pero su presencia no creemos que esté aún resuelta definitivamente.

Chaquetilla dirigida por R. Peña, cubrió esta mañana 1200 metros en 1'15" 2|5.

Puebla es sometida a una corrida de 1000 metros

A esta potranca el jockey Caro le dió corrida esta mañana sobre 1000 metros empleando 1'2" 3|5.

Secretaría de Carreras

Pedro Sánchez se ha hecho cargo de Disfrazada, de la caballeriza Los Cuervos.

—Victrix, de la ecurie Paracaídas, ha dejado de ser cuidado por Valentín Fernández.

—Vicente Fernández ha dejado de atender la preparación de Espinar del stud Chevalier R.

—Patricien, de la caballeriza Zubiaurre J. B., ha sido enviado a La Plata.

—Triunviro, de la caballeriza Perseverancia, ha sido puesto al cuidado de Juan Etchechourrq.

—Kempis ha dejado de pertenecer a la ecurie Barraqueño.

—Alfrida, del stud El Negrito, ha sido puesta al cuidado de Epifanio Barrabino.

—Pandora, defenderá en lo sucesivo los colores de la caballeriza Los Yuyos, siempre al cuidado de Benjamín J. Sánchez.

—Julián Roncales ha tomado para su cuidado a Qui Vale, de la ecurie La Guardia.

—Comandante Biguá y Señor Opez han dejado de ser atendidos por Pedro Albariño.

—Enrique Gattafoni, ha dejado de cuidar a Torreón.

—Acacio, del stud Los Clavos, ha dejado de ser atendido por Justo Insúa, por haber sido enviado a La Plata.

—Jenaro Larrosa ha dejado de cuidar a Los Toldos, Wilfrida y Keratita, de la Petite Ecurie, por haber sido enviados a La Plata.

"LA EPOCA"

CINEMATOGRAFOS

GRAND SPLENDID THEATRE. — Santa Fe 1860. — Hoy, a las 16.20 y a las 21: Un hijo en garantía, El misterio del stud, film turfista Flete pagado, estreno.

PALACE THEATRE — Corrientes 757. —Hoy, tarde y noche: Un hijo en garantía, El misterio del stud, cinta turfista; estreno: Flete pagado.

CRYSTAL PALACE — Corrientes 1559. —Hoy: El herrero de la aldea, Donde el Norte empieza, Las velas rotas, La justicia al cepo.

REAL CINE — Esmeralda 439. — Hoy: La pantera blanca, sección cómica, El conspicuo ciudadano, Labios y dólares.

EMPIRE THEATRE — Corrientes y Maipú. — El cine de moda. — Hoy, a las 17.30: gran éxito de la troupe Florelle Randall en sus nuevos skech y canciones: S'Aimer, La Javi-Yavá, Get me Goint y Los coros rusos.
Film: Sherlock Holmes, Labios y dólares.

CAPITOL THEATRE — Santa Fe 1848. —Hoy, a las 21.45, gran acontecimiento: La carreta, la obra más monumental realizada por el cinematógrafo. Reproduce la conquista del desierto americano con toda la verdad y la vida y la grandeza de la epopeya.

SAN MARTIN — Esmeralda 265. — Hoy, tarde y noche: ¿Quién llama a la puerta?..., y la gran sección doble especial del imponderable film Koenigsmark, el hasta hoy no superado.

SELECT — Suipacha 472. — — Hoy. Bajo falsa identidad, Esposa y compañeras, Labios y dólares.

SELECT LAVALLE — Lavalle 921. — Hoy, estrenos: Las tribus salvajes, El intrépido, sección cómica, Dos orquestas: Jazz-band y clásica.

GENERAL BELGRANO — Cabildo 2185. —Hoy, tarde y noche: Juanito secuestrador, El hombre zorro, Demasiados millones, Las hijas de los demás.

ELECTRIC PALACE — Lavalle 836. — Hoy: El bandolero escocés, El conspicuo ciudadano, Juez y parte, La pantera blanca, por Rex Baker.

TEATRO PRINCESA — Suipacha 460. — Hoy, en cine continuado desde las 11: Amor a cuenta, El intrépido, Noticiario Universal No. 1 y La pantera blanca, muy notable.

GAUMONT THEATRE — Rivadavia 1685. —Hoy, tarde y noche: El hombre de dos caras, Todo es legal en amor, ¡Quién llama a la puerta!

SOLEIL PALACE — Corrientes 3150. — Notable programa cinematográfico con grandes estrenos.

PETIT SPLENDID — Libertad 976. — Hoy, tarde y noche: Las maravillas del Norte, gran éxito.

SELECT BUEN ORDEN — Bernardo de Irigoyen 1521. — Todas las tardes de 17 a 20: conciertos por las 2 orquestas típica-criolla y American jazz-band. — Estrenos: La pista de los centauros, Scott el taciturno, Inocencia, El ratoncillo blanco.

CINE CATALUÑA—Corrientes 2046-52. —Hoy: Variado y selecto programa con estrenos.

CINE ELITE — Cabildo 3241. — Hoy: La cieguita de la Avenida Alvear, La del traje de raso.

THE AMERICAN PALACE — Córdoba y Callao. — Hoy, tarde y noche, notable programa con selectos estrenos.

IMPERIAL CINE — Cangallo 771: — Hoy: La escuela de las garçonnes, El grillo del hogar, La derrota del viejo Titán.

MIGNON PALACE — Juramento 2433. —Hoy, estreno: Sherlock Holmes, El expreso del amor.

ESLAVA. — Suipacha 686. — U. T. Libertad 0880. — Espectáculos altamente morales y especiales para familias.

CINE COLON DE FLORES — Nazca 126. — Diariamente estrenos. Variado y selecto programa cinematográfico.

CINE MODERNO — Hoy, tarde y noche: Variado programa, todos los días estrenos.

SE AVISA A LOS QUE TENGAN RESTOS en el Cementerio del Norte, Sción. San Antonio A. No. 31, S. 1-2-3, Bóveda de Barruti, que deben retirarlos dentro de 9 días a partir desde la fecha, de lo contrario serán cremados y sus cenizas colocadas en el osario. 19|628 v. mayo 17.

Cháchara está muy linda de aspecto

La tordilla del stud Prisionero disputará en breve alguna carrera en condiciones de correr bien.

Dirigida por A. Lallana, la hija de Let Fly, cubrió esta mañana 700 metros, con tren de carrera, desempeñándose admirablemente.

Calendario hípico

Día 13. — Declaración de forfait en las carreras ordinarias de la reunión del domingo 18 de mayo.

Día 17. — Ratificación de los clásicos 25 de Mayo y Güemes.

Apertura de cartas para la reunión del jueves 29 de mayo.

Día 20. — Declaración de forfait en las carreras ordinarias de la reunión, del jueves 29 de mayo.

Día 24. — Ratificación del clásico Vicente L. Caseras.

Apertura de cartas para la reunión del domingo 1o. de junio.

Día 27. — Declaración de forfait en las carreras ordinarias de la reunión del domingo 1o. de junio.

Día 30. — Premio 25 de Mayo y Güemes.

Día 31. — Ratificación del clásico Raúl Chevalier.

Apertura de cartas para la reunión del domingo 8 de junio.

Hipódromo San Martín

Asignación de pesos para la reunión del 18 de mayo de 1924.

Premio La Turra, 1400 metros. — Didimo 56, Calendario 56, El Manco 55, Esdepaja 55, Tandilero 55, Lucien Simon 55, Tragon 55, Dimancheuse 55, Alferí 54, Orador 54, Tefé 53, Artista 53, Seisén 48, Jaleo 52, Legislador 52, Jedo 51, Saraca 50, El Condenado 50, Paddy 49, Chanilao 48, Francecchi 48, Puno 48, Toto 48, Double Faced 46, Rienda 46, Heligoland 46.

Premio Palantelén, 1300 metros. — Palantelen 56, Primaveral 56, Gritón 56, Castropol 56, Ferry Boat 56, Cuco 56, Florestal 56, Teetotum 56, Mosquetón 56, Resero 56, Larrousse 56, The Sagamore 56, Faquir 56, Sensato 56, Puerto Rico 56, Its a Long 56, Tropezón 56, Abolengo 56, Bien Llegada 54, Piolita 54, Ahurita 54, La Lechera 54, Torreja 54, Ojeriza 54, Orcena 54, Sultanita 54, Nana 54, Justita 54, Diana 51, Orejeado 53, Colo Colo 53, Truchú 53, Betún 53.

Premio Rienzi, 1000 metros. — Rodolfo 56, Patitranco 56, Fuego Fatuo 56, Dale Dale 56, Espanto 56, Tarugo 56, Gejen 56, Anda Niño 56, Requiebro 56, Redentora 54, Finura 54, Loja 54, Vida 54, Atea 54, Cacatúa 54, Obimba 54, La Conti 54, Paratí 54, Carolita 54, Renata 54, Sol Ardiente 50, Elche 50, Numard 50, Rastra 48.

Premio Costa Rica, 1000 metros. — Antaño 63, Sgre. Fuerto 58, D. Emilio 53, Peregrino 52, Bay Rum 52, Alfería 49, Mr. Dick 49, Cartuja 48, Clarinete 45, Pita III 45, Saraca 45, Jocolí 44, Sarsfield 44, Atento 43, Ordago 42, D. David G. 42, Venenoso 42, Petite Poupee 41, Musmón 40, Clarisa 40, Din 40.

Premio Mayo, 2300 metros. — El Cobre 59, Don't 58, Girasol 54, Judas 52, Tesonero 53, La Trilla 51, Magnífico 50, Rumor 48, Fedora 44, Favorito 43, Quintuay 40, Carmen 40.

Premio Don't, 1600 metros. — Sangre Fuerte 57, Gaditano 57, Red Wolf 57, Bergantín 57, Girasol 57, Rompegalas 55, Don't 55, Lengua Larga 55, Siderita 53, Petit Cheri 53, Giovanetto 53, Clarinete 53, Gijona 51, Rosa Roja 51, Utrecht 50, Miguel Angel II 50, Un Tanto 50, Oberdan 50.

Premio Desventura, 1400 metros. — Negocio 57, Brasero 56, Resfalón 54, Sarsfield 53, Estigia 52, Giovanotto 52, Rompegalas 51, Un Tanto 51, Toto 51, Le Solitaire 51, Piola 49, Grifona 49, Saboyana 49, La Bastille 49, Flor de Fango 49, Osa Mayor 49, La Gintanilla 48, Torreón 47, Pterepus 46, Stolen Kiss 46.

Comisión de carreras

En la reunión realizada ayer por la Comisión de Carreras del hipódromo de San Martín se adoptaron las siguientes resoluciones.

A pedido del starter, suspender hasta nuevo informe a Meltoval, Vistalta y Fortíssimo.

Por sacar tarde a la pista a Judas, Jornalero y Quintuay, multar en 20 pesos a los compositor A. Pereyra y B. Vieytes y en 10 pesos a E. Mayardo.

Para que un caballo pueda tomar parte en una prueba es indispensable que el certificado correspondiente quede depositado en la Secretaría de Carreras.

Con el fin de evitar perjuicios y demoras consiguientes, cuando un caballo por su indocilidad dificulte en forma manifiesta la largada de una carrera, el starter queda autorizado para hacerlo retirar devolviéndose el importe de las boletas.

Levantar la descalificación que pesaba sobre Cacatúa.

Hipódromo de La Plata

Para la reunión del domingo próximo se ha hecho la siguiente asignación de peso:

Premio Oakland, distancia 1200 metros: Saint Gear 55 kilos, Viborón 55, Brito 55, Zircón 55, Mierón 55, El Pesno 55, Padischá 55, Enececú 55, Trastorno 55, Lys 55, Heart Star 55, Cantela 53, Saboya 53, Primicia Santa 53, Noruega 53, Wike Girl 53, Icatú 53, Avichuea 53, Dinga 53.

Premio Obediencia, distancia 1400 metros: El Loquito 5 kilos, uetzal 55, Alfiler II 55, Last Bell 55, Foguito 55, Dos Horacios 55, Samán 55, Puntal 55, Mi Sombra 55, Casto 55, Elisa 53, La nerencia 53, Charnela 53, Cortesana 53, Yo Lia 53, Cuchilla 53, Boladita 53, Cabacha 53, Tía 53.

Premio Obéissant, distancia 1000 metros: Término 54 kilos, Según Sea 54, Limón 54, Victrix 54, Fricot 54, Tablero 54, Motnano 54, Bleriot 54, Acacio 54, Ragipua 54, Agarramo 54, Retina 52, Acedera 52, Guinguette 52, Pintabien 52, Tres Flores 52, Ariadna 52, Nianza 52.

Permio Obimba, distancia 1100 metros: Pashá Bey 54 kilos, Empujón 54, Zumbido 54, Náutico 54, Provincianita 52, Corona 52.

Permio Oberón, distancia 1300 metros: Vivaz 61 kilos, Cantador 56, Armel 54, Michito 53, Open Eyes 53, Chrysalis 52, Marbella 52, My Fly 52, Apolo 51, Destino 51, Rebenque 50, Blarney 48, Con Garbo 48, Locro 48, Campanita 47, Giselle 47, Cambú, ex Dantoncito 47, Iuebir 47, Alma Gaucha 45, Jarretiere 43.

Premio Abelisco, distancia 1200 metros: Io. Quebir 56 kilos, Charmant 56, Sisal 56, Cambú ex Dantoncito 56, Choclo 56, aichua 55, Oblicua 53, Mecha 53, Pisa Morena 53, Ña Toribia 52, Alfiler II 52, Upa Guapo 52, Gomina 50, Flamante 50, Icatú 48.

Premio Oblicua, distancia 2000 metros: Solis 57 kilos, Vivaz 57, Nombre 56, Nut Cracker 55, Desdeñosa 52, Cantador 52.

Hipódromo de La Plata

LA REUNION DE ANTEAYER

Como lo habíamos previsto, resultó por demás interesante la reunión de carreras realizada anteayer en el circo hípico platense.

Primera carrera

Uno de los mejores candidatos de la prueba inicial, salió airoso, respondiendo de esa manera a la gran confianza que inspiraba a su caballeriza.

Este fué Cross Cross, que como se recordará, se había desempeñado admirablemente en su última carrera disputada.

Sin embargo, el hijo de Let Fly tuvo que emplearse a fondo para derrotar a Viborón que finalizó a medio cuerpo, lo que quiere decir que éste último es un ganador en perspectiva.

Tercero a varios cuerpos entró Padischá y cuarto Alma Tadema.

Segunda carrera

Esta prueba tuvo también un final reñido, pues Oblicua que se adjudicó el triunfo, derrotó por distancia insignificante La Querencia.

La hija de Carlos XII, ha progresado y puede repetir la hazaña en breve.

En cuanto a La Querencia, dado lo bien que viene conduciéndose en cuanta carrera disputa, creemos que no ha de tardar en ganar.

Tía que contaba con muchos partidarios entró tercera, y Cortesana cuarta.

Tercera carrera

En la prueba de productos de 2 años perdedores, abandonó dicha categoría, Festín.

El hijo de Sardanapale, que fué presentado en óptimas condiciones de preparación, se impuso al galope, dejando la impresión de que será un buen ganador.

Montano, el eterno placé, volvió a entrar segundo.

Gringuette no se condujo mal y Simón tendrá que progresar si quiere ganar.

Cuarta carrera

Mountaineer, que sólo había disputado una carrera en aquel hipódromo, ganándola al galope, fué de la partida en la prueba de 2 años ganadores, donde, como es sabido, volvió a salir airoso con gran facilidad.

Este hijo de Let Fly tiene para rato en aquellas pistas, pues por el momento el único que lo puede vencer es Importante.

Pashá Bey, que ha realizado grandes progresos, finalizó segundo, aventajando por varios cuerpos al resto del lote.

Quinta carrera

Nuestro favorito Vivaz, conquistó una hermosa victoria en esta prueba.

El hijo de Del Valle, que se ha largado a correr de firme, repartió un sport demasiado elevado, en relación a la mucha chance que tenía.

Como el estado del representante del stud Blanco y Negro es inmejorable, no sería difícil que en su próximo compromiso continuase la serie.

Amel, que está corriendo bastante, finalizó segunda, no lejos del ganador.

Contador ocupó el tercer puesto y Campanita el cuarto.

Sexta carrera

Choclo, que fué nuestro candidato, se impuso en gran estilo en esta prueba, repartiendo un sport bastante elevado.

El hijo de Fulmen, que pasa por un buen momento, ha respondido por fin a las esperanzas de sus partidarios, que siempre lo jugaban con gran fe.

Mascarilla se desempeñó admirablemente y en su próxima presentación, seguramente que resultará muy difícil el vencerla.

Gavota volvió a fracasar, posiblemente debido al mal estado de la pista.

Séptima carrera

En esta prueba, que fué la del desquite, el triunfo le correspondió a Apolo, que se impuso en un "canter".

El hijo de Aguendo, que iba "en pelo" ha demostrado que va fácilmente a la distancia y que por consiguiente, esa no será su última victoria.

Alhambra ocupó el segundo puesto, pero a varios cuerpos.

Nombre, que finalizó tercero, defraudó completamente las esperanzas de sus partidarios y Terrón finalizó cuarto y último.

Condena ha seguido en buenas condiciones

Esta hija de Saint Wolf que siempre es candidata en cualquier handicap de la milla que dispute, mantiene su estado sin mayores inconvenientes.

Dirigida por J. Canal, cubrió esta mañana 1000 metros en 1'3".

A Grue se le trabajó en 1700 metros

El estado de la hija de Larrea es satisfactorio y el próximo domingo va a intervenir en clásico Gilberto Lerena, en condiciones de producir una honorable performance, en contra de Sierra Leona y Black Beauty.

Grue, dirigida por M. Lema, cubrió 700 metros en 43" 2|5.

A Personero se le dió corrida en 1700 mts.

Sobre la distancia del compromiso que tiene que cumplir, se le dió corrida esta mañana a este hijo de Penitente.

Personero dirigido por J. Lagomarsino, cubrió 1700 metros en 1'46" 3|5; ejercicio bastante recomendable.

ESPECTACULOS PUBLICOS

TEATROS

COLON — Temporada oficial de 1924. Director general de los espectáculos, Gino Marinuzzi. Inauguración de la temporada, el 20 de mayo, con la presentación del cuadro de artistas rusos de los ex-teatros imperiales de Moscú y Petrogrado, en la ópera Boris Godunoff. Segundo espectáculo, gran compañía de bailes rusos Pavloy-Oukrainsky. Continúa abierto el abono y se reciben en la administración del teatro (Cerrito y Tucumán), todos los días hábiles, de 10 a 12 y de 14 a 18.

COLON — Gran compañía rusa Davan-Torzoff. — Pantomimas, bailets, coros, guignol, parodias, canciones, sátiras, sketches, etc. Orquesta de 40 profesores dirigida por el maestro Michael Lewin. Cada número un acontecimiento. Cada artista una notabilidad. Cada cuadro una sensación. Hoy, a las 21.15, enorme éxito. — Platea $ 4.90.
Mañana, despedida de la compañía.

CERVANTES — Compañía vienesa de operetas. Dirección: maestro Leo Fall. — Hoy, a las 21, gran éxito: Relache.

ODEON — Empresa: Héctor G. Quiroga. — Compañía dramática argentina Camila Quiroga. Primeros actores: Enrique Arellano-Eliseo Gutiérrez. — Hoy, a las 21, reprise: La Fuerza Ciega.

POLITEAMA ARGENTINO — Compañía alemana de operetas modernas.— Dirección: George Urban.—Hoy, a las 21, estreno: Señora. — Platea, pesos 1.

MARCONI — Compañía argentina de dramas y comedias Angelina Pagano. —Hoy, a las 21.30, reestreno: Falsa Cruel.—Platea $ 2.50.

SMART. — Compañía argentina de dramas y comedias Blanca Podestá.— Hoy, dos funciones, a las 17.30: El Alma Desnuda. Noche, a las 21.15: Un Aviso Original, y el éxito del año: El Alma Desnuda. — Platea, pesos 2.50.

OPERA — Compañía dramática italiana gran guignol Alfredo Sainati. —Hoy, a las 21: Al Rat Mort, Il Segnale Bleu, Signora vi Amo, Un Gentiluomo, Venezia.

OPERA. — Gran compañía italiana de operetas Caramba - Lombardo. Tournée Inés Lidelba. — En la secretaría queda abierto un abono a diez funciones "Selectas Premieres".— Palcos bajos y balcón con entradas: $ 300; platea con entrada, $ 70. Debut el 24 de Mayo.

NUEVO — Corrientes 1530. — Compañía argentina de comedias Roberto Casaux. — Director artístico: D. Joaquín de Vedia. — Hoy, a las 21.15: Mi Otro Marido, y Giacomo. Platea, 3 $.

ARGENTINO. — Compañía argentina Florencio Parravicini. — Hoy, a las 21: Horrendo Crimen, Cristóbal Colón en la Facultad de Medicina. — Platea $ 2.50.

VICTORIA — Gran compañía cómico lírica española Amadeo Vives.—Hoy, noche, a las 21.30: Doña Francisquita. — Platea, 4.90 $.

AVENIDA — Empresa: H. Sierra. — Compañía Enrique Borrás.—Hoy, a las 21.30: El Abuelo.—Platea $ 3.

NACIONAL — Compañía nacional de sainetes, comedias y dramas. — Director-empresario: P. E. Carcavallo. Hoy, a las 18, a las 21 y a las 23 y 15: Todo el año es Carnaval, tango Talán Talán...; a las 21: El Botonazo; a las 23.15: La Estancia Nueva.—Platea $ 1 por sec.

APOLO — Corrientes 1376. U. T. 0938 Lib.—(El teatro de las familias).— Compañía de comedias y sainetes Leopoldo Simari. — Hoy, a las 18, a las 21 y a las 23.15: [illegible]

SARMIENTO — [illegible] Empresa: C. Realí.—Compañía argentina de comedias César Ratti.—Hoy, a las 18.15, a las 21 y a las 23: Un Autor en Busca de Seis Personajes. A las 23: El Japonesito, estreno. Platea, por sección, 1 $.
En la sección vermouth los hermanos Ratti obsequiarán a la concurrencia con productos de la casa Dubarry.

BUENOS AIRES — Cangallo 1066. — Empresa: Delgado.—Compañía Muiño - Alippi. — Hoy, a las 18.15, a las 21 y a las 23.15, la revista Cri-Cri; a las 22.15: El Tigre de los Llanos.

MAIPO — Esmeralda 443. U. T. 1982 Avd.—Compañía Dealessi-Morganti.— Hoy, a las 18.15, 21.15 y 23.15: Ya cayó el chivo en el lazo; a las 22.15: Las que no deben casarse. Platea, por sección, 1 $.

LICEO — Compañía nacional de piezas cómicas en 3 actos Arata. — Hoy, a las 21.15: El Santo Milagroso, El Mayor Sigilo. — Platea, 3 $.

COMEDIA — Empresa: Rey y Cía.— Compañía española de revistas. — Hoy, a las 18: aL Copa del Olvido; a las 21: La Gran Vía; 22: Las Vírgenes Eternas; 23: La Piscina de Budha, éxito.

MAYO — Compañía Julio Sanjuán. — Hoy, a las 18: Los Extremos se Tocan y Les Harturs; noche: Los Milagros del Jornal, La Dichosa Hondez y Les Harturs.

IDEAL — Empresa: J. Huarte.—Paraná 426-36.—Compañía argentina de sainetes y revistas Felipe Panigazzi. —Hoy, tarde y noche: Ideal Revista, y Trapos de Seda.

TEATRO DE VERANO — Carlos Nanriata. — Hoy, variado programa.

TEATRO FLORENCIO SANCHEZ — Triunvirato 168. — Compañía nacional de sainetes y comedias Bono-D'Amato.—Hoy, variado programa.

TEATRO GENERAL MITRE —Triunvirato 726. — Gran compañía nacional de revistas, sainetes, dramas y comedias: "América".

CIRCOS Y VARIEDADES

CARRASANI — Avenida Bullrich y Santa Fe. — Cada representación 13 número, lo más selecto del arte circense. Espectáculo especial para familias y niños. Diariamente a las 21: Los jueves, sábados y domingos matinées a las 16. Localidades a $ 2, 3, 4 y 5. El espectáculo más grandioso de Buenos Aires.

CASINO — Maipú 336. — Gran musichall. Todos los días a las 18, sección vermouth con cinematógrafo y variedades. Platea con entrada, un peso. A las 21, grandioso espectáculo con la presentación de Marifah y su hermosa colección de cacatúas y papagayos amaestrados. Exito del chimpancé y sus amigos, ciclistas y motociclistas, y toda la nueva compañía. Debuto de Dick y Jim, original skech parodiando dos chimpancés y un león.

FLORIDA — Galería Güemes. — Hoy, gran éxito de la compañía de variedades, presentacin de Antonia Costa, Dina Kaminska, Hanvarr y Leo y Los Carpi. — Primera seccón, 0.50 $; otras secciones, 1 $.

PARQUE JAPONES. — L. N. Alem y Callao. — Temporada de invierno. Función domingos y días festivos, tarde y noche. Romerías españolas, teatro y atracciones.

CIRCO FRANK BROWN — Corrientes y Carlos Pellegrini. — Hoy, gran éxito de la compañía, el local más propio de diversiones, donde todo es alegría y confort. Platea, 2 $.

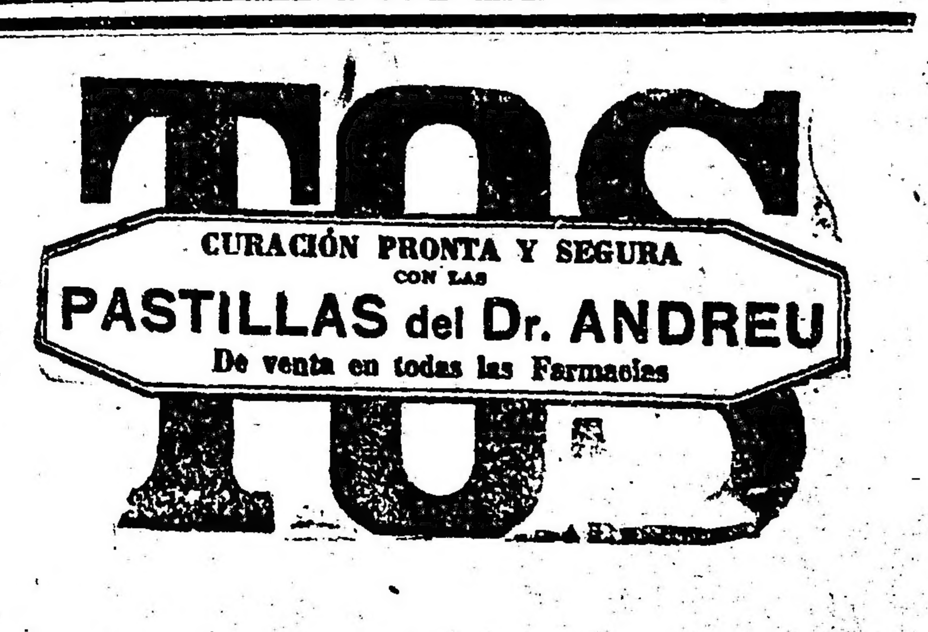

Mundo comercial

BOLSA DE COMERCIO

Ventas de hoy

Trigo varias clases. — 120 Once 11, Palacios Hnos.; 385 Once 11, A. Alonso (hijo); 142 Sola 11, Breuning Hnos.; 113 Once 10.80, Palacios Hnos.; 635 Once 10.50, M. de Hoz Hnos.; 80 Sola 10.20, A. Rivera; 269 Sola 10, De Lellis y Hages; 47 Once 10, A. Rinaldi; 68 Once 9.35, Lutjohann y Cía.; 599 Dársena 9, Pedro Volpacchio; 71 Sola 9, De Lellis y Hages; 161 Dársena 7.35, ejcsbll., P. Volpacchio; 554 Once 6.60, Oscamou y Cía.

Maíz amarillo. — 451 Once C. B. A., 7.90, Saint Freres; 680 Once 7.80, Alonso y Blaquier; 403 B. A. 8.10, Juan Estrugamou; 319 Once 7.80, De Lellis y Pages; 470 Once 7.95, E. Puccio; 620 7.80, A. Kuker; 1219 Once 7.80, Prescott Cía.; 290 Lacroze 7.80, Pels y Lakatos; 469 Once C. B. A. 7.90, U. Alzaga y Cía.; 250 Once C. V. A., 7.70, S. y Bereetche; 89 Once 7.90, M. Fojon; 485 Once 7.65, E. Puccio; 477 Once 7.60, E. Puccio; 65 Once C. B. A. 7.60, Pels y Lakatos; 28 F. Lacroze 7.50, Gnecco y Bloch; 405 Once 7.50, Cordiviola y Cía.; 91 Once 7.40, M. Fojon.

Maíz cuarenteno. — 909 Palermo 8.50, Bracchi Hnos.; 585 Once 8.20, M. A. García.

Maíz colorado. — 390 Once C. B. A. 7.75 fresco, Rojas y De Yebra.

Avena. — 649 Once 7.70, J. Kantor; 672 Once 7.60, Palacios Hnos.; 84 Once 7.90, T. P. y H. Ojea; 30 Once 7.50, L. Scala y Cía.; 420 Once 7.40, C. Reisz y Cía.; 90 Once 7.30, Lutjohann 1 Cía.; 260 Once 7.30, M. García y Cía.; 1020 Once 7.30, L. Scala y Cía.; 327 Once 7.30, M. García y Cía.; 380 Once 7.20, C. Reisz y Cía.; 100 Sola 7.15, Breuning Hnos.; 25 B. A. 7.10, Perlender y Cía.; 441 Once 7.20, Palacios Hnos.; 34 Once 610, V. H. y Lowengard; 74 Once 5.10, V. H. y Lowengard.

Cebada. — 297 8.50, U. Alzaga y Cía.; 90 Once 8.40, J. M. Perlasco; 348 Once 8.35, Benvenuto Hnos.; 84 Once 8.10, Saint Freres; 695 Once 8.10, Saint Freres; 144 Dpto. 8, A. Kuker; 38 Once 7.50, J. M. Perlasco.

Cebadilla. — 497 Once 6.50, Perlender y Cía.; 252 Once 6.40, Saint Freres; 204 Dpto. 615, Perlender y Cía.; 141 Dpto. 6.10, Perlender y Cía.

Lino. — 368 Sola 19, A. Bellini y Cía.; 177 Once 19, Scala y Cía. Ltda.; 267 Palermo 18.90, S. Elissalt; 172 Once 18.50, F. Castellan y Cía.; 200 Once 18.50, T. P. Ojea; 51 Once 18, I. y E. Pillitz; 631 Dársena 18, Saint Freres; 142 Palermo 17 e|nabo., Segui Hnos y Cía. 193 Sola 16.60, I. y E. Pillitz; 23 Sola 13, Juan Lalor; 240 Once 10, A. Bellini y Cía.

Nabo. — 44 Once 19, A. Velaz y Cía.; 181 Once 18, F. y S. Beristain; 137 Sola 18, J. C. Santos y Cía.; 25 Sola 18, Pedro Volpacchio; 345 Once 17.80, Juan Ghezan; 36 Once 17.50, Lutjohann y Cía.; 134 Palermo 16.70, S. Elissalt; 724 Dpto. 16.50, A. Rinaldi.

Residuos de nabo. — 60 Sola 9, I. y E. Pillitz.

Nabon. — 90 Once 10, Lutjohann y Cía.; 17 Once 9.50 c|hoyo, Benvenuto Hnos.

Triguillo. — 167 Once 8, J. Kantor; 18 Sola 6, U. Alzaga y Cía.

Girasol. — 100 Once 9.80, J. Kantor.

Centeno. — 80 Once 7.50, U. Alzaga y Cía.; 145 Once 7.50, I. Bidon Chanal y Cía.

Alpiste. — 130 34, T. P. H. Ojea; 667 Once 30, U. Alzaga y Cía.; 231 Once 25, S. J. García Aznd.

Semilla de alfalfa. — 90 Sola 8.50, Benvenuto Hno.; 41 Sola 820, Benvenuto Hno.; 50 Sola 8 Chapar y Cía.; 22 Sola 7.20, Devoto Ltda.; 16 Sola 7.10, Devoto y Cía.

Residuos. — 28 Once 4.70, Cordiviola y Cía.

Maní. — 50 ton. Retiro 20, P. B. y Tonnelier; 100 ton. Retiro 20.80 P. B. y Tonnelier.

MERCADO CENTRAL DE FRUTOS

Ventas de hoy

Lana cruza gruesa.— 60.000 kilos a $ 18.00; 1000 a 17; 500 a 16.

Segunda esquila, mediana y gruesa. 3000 kilos a $ 16.000; 14.000 a 15.50; 6.000 a 15; 4.000 a 14.55; 2.000 a 13.50; 2000 a 12.50.

Pieles lanares, lanudo consumo. — 200 kilos a 1.55; 100 a 1.50; 500 a 1.45.

Desecho.— 100 kilos a 1.35; 100 a 1.30; 500 a 1.25.

Estación consumo.— 1000 kilos a 1.40; 1200 a 1.38; 1500 1.35; 4.500 a 1.35; 2000 a 1.30; 500 a 1.27; 1.500 a 1.25; 500 a 1.22; 1500 a 1.20.

Desecho.— 1.000 kilos a $ 1.20; 800 a 1.18; 1000 a 1.15; 2500 a 1.12; 2000 a 1.0; 500 a 1.07; 1500 a 1.05; 1500 a 1.02; 1500 a 1.00.

Al barrer.— 500 kilos a $ 1.10.

Pelado consumo.— 300 kilos a esos 0.85; 500 a 0.80.

Borregos.— 500 kilos a $ 1.00; 200 a 0.90.

Cueros vacunos.— 700 cueros a pesos 12.30; 200 a 12.20; 800 a 12; 200 a 11.90; 500 a 11.80; 300 a 11.70; 200 a 11.60; 400 a 11.50; 200 a 11.40; 150 a 11.30; 100 a 11.20.

De San Luis.— 150 cueros a $ 13.

De Mendoza.— 200 cueros a 12.80.

Salados.— 250 cueros a $ 0.60.

Carnicería especial.— 140 a 0.66.

De Misiones.— 165 cueros a 0.68.

Becerros y nonatos.— 200 cueros a 11.00; 300 a 10.60; 600 a 10.50; 300 a 10.

Potros.— 50 cueros a $ 7.00; 50 a 6.70; 100 a 6.50; 60 a 6.30; 50 a 6.

Cerdas.— 200 kilos a $ 24.00; 300 a 23.50; 400 a 23; 200 a 22.50; 400 a 22; 2.500 a 21.50; 800 a 21; 300 a 20; 30 a 19.50; 200 a 19; 500 a 17.

Colas y medias colas.— 300 kilos a $ 28.00.

Corderitos.— 10 D a $ 7.00; 20 a 6.80.

Nutria.— 15 kilos a $ 18.00; 12 a 15.50.

Lobos.— 10 cueros a 24.00.

Liebres.— 200 cueros a 0.20; 150 a 0.15.

Cabras.— 200 kilos a $ 17.00; 1000 a 15.00.

Sebo derretido.— 10 latas a $ 3.60.

MOVIMIENTO DE LANAS

Entrada, 1924, 117.412 kilos; 1923, 127.413.

Salida, 1924, 133.017 kilos; 1923, 218.397.

Entreda desde el 1o. de julio de 1924, 43.141.527; 1923, 54.756.935.

Existencia, 1924, 4.689.876; 1923, 3.692.335.

COTIZACIONES

Cruza gruesa, buena a superior de $ 16.00 a $ 18, plaza sostenida.

Entrada de cereales

Once F. C. O. — Trigo 5.574 bolsas, triguillo 180, centeno 288, lino 3.425, nabo 632, maíz 3.884, avena 2.543, alpiste 430, girasol 100, rye grass 136, maní 541, alfalfa 726.

Buenos Aires. — Trigo 748 bolsas, avena 400.

Riachuelo. — Trigo 1.193 bolsas, maíz 9.198.

Brian. — Trigo 14.754 bolsas, centeno 1.301, cebada 417, maíz 3.645, lino 2.103.

Once F. C. C. B. A. — Maíz 709 bolsas, nabo 115, cebada 45.

Sola. — Trigo 1.700 bolsas, centeno 922, lino 1.839, nabo 806, avena 5.031, cebada 148, girasol 170.

Palermo. — Trigo 460 bolsas, centeno 382, maíz 1.108, avena 210.

R. Argentino. — Harina 973 bolsas, maní 1.041.

R. Norte. — Trigo 361 bolsas, nabo 260, maíz 271, maní 911.

Puerto. — Trigo 8.610 bolsas.

Colegiales. — Maní 278 bolsas.

Puente Alsina. — Trigo 11.759 bolsas, maíz 726, avena 3.900.

Lacroze. — Maíz 292 bolsas, maní 2.142, harina 1.584.

Totales. — Trigo 45.164 bolsas, maíz 19.933, lino 1.813, nabo 7.367, avena 12.090, cebada 910, centeno 2.893, alpiste 430, alfalfa 726, harina 2.577, rye grass 136, girasol 270, maní 4.913.

MERCADO DE PATATAS

Han entrado por los diferentes ferrocarriles las siguientes cantidades:

Casa Amarilla. — 18.765 bolsas.
R. Pacífico. — 2.143 bolsas.
Total. — 20.517 bolsas.

Precios de venta

Patatas, según clase, se $ 0.45 a 0.90 los 10 kilos.

MERCADO DE PASTO

Han entrado hoy las siguientes cantidades:

Caballito. — 498 fardos grandes y 3.344 chicos.

Buenos Aires. — 193 fardos grandes y 604 chicos.

Sola. — 470 fardos chicos.

Palermo. — 690 fardos grandes y 994 chicos.

Totales. — 760 fardos grandes y 5.411 chicos.

Precios de venta

Pasto alfalfa, fardo grande, de $ 29 a 65; id. id chico, de 29 a 60; id. id. mezcla id. grande, de 27 a 45 los 1000 kilos.

MERCADO DE ABASTO PROVEEDOR

Mayo 13.

Fueron descargados en este mercado por chatas y carros 420.000 kilos de frutas y 850.000 kilos de verduras en general y 7 vagones del F. C. C. de B. A., con 40.700 kilos; que sumados a los anteriores nos arroja un total de 890.700 kilos de verduras.

Verduras y legumbres frescas y secas. Con plaza animada y a precios sostenidos, se efectúa la venta de los artículos de estos renglones debido a que los arribos se mantienen en proporciones normales, por cuyo motivo las ofertas son activas.

Para frutas, en condiciones satisfactorias, se efectúa la venta de estos artículos por los que se paga precios sostenidos, que pueden apreciarse en el detalle que insertamos enseguida:

Peras del país, el cajón, de $ 17 a 22; id campanilla, id, de $ 6 a 8; sandías, el ciento, de $ 30 a 36; bananas, canasto chico, de $ 4 a 4.50; id grande, de $ 6 a 7; naranjas paraguayas, millar, de $ 19 a 22; id brasileñas, cajón, de $ 22 a 25; limones, cajón, de $ 4 a 5.50; manzana, Deliciosas, cajón, de $ 20 a 23; id norteamericana, cajón, de $ 16.50 a 18; id blanquita, cajón, de 13 a 15; id cara sucia, cajón, de $ 12 a 13.50; id rayadas, cajn, de $ 10 a 12; mandarinas, cajón, de $ 7.50 a 9; uvas moscatel rosada, canasto, de $ 8 a 9; id blanca, canasto, de pesos 8.50 a 9.50; cocos frescos, ciento, de 15 a 18; membrillos, cajón, de pesos 7.50 a 9.50; duraznos de frigorífico, canasto, de $ 12 a 16; cerezas, cajón, de $ 8 a 9; granadas, cajón, de pesos 6.50 a 8.

MERCADO DE HACIENDA VACUNA (Liniers)

A consecuencia de las excesivas entradas habidas en estos dos últimos días, los precios acusaron en la mañana de hoy una lijera baja para todas las categorías de hciendas de consumo, siendo de mayor importancia para los lotes de animales descarnados y flacos.

En general los precios se mantuvieron bastante satisfactorios, especialmente para el ganado especial, no obstante su baja que más arriba comentamos.

En lo que respecta a los novillos de frigorífico, sus negocios se hicieron con facilidad, precios firmes, dado la buena demanda con que operaron las distintas fábricas y dentro de los precios que más abajo detallamos.

La entrada del día fné de 7.701 cabezas, clasificadas así: 2580 novillos, 2769 vacas y 2.352 terneros. Las compras efectuadas por los frigoríficos durante la mañana fueron las siguientes: Sansinena 444, aL Blanca 899, Armour 690, Wilson 813, saladero Roca, Terrarosa y Cía. 149 y saladero Atalaya 201.

VENTAS DEL DIA

ANASAGASTI JUAN— 44 novillos de Lobería a 0.222.

ACCAME BELLINI y Cía.— 6 novillitos de Gral. Pico a 0.14; 4 terneros a 0.15; 8 vaquillonas a 0.13; 10 vacas a 0.15; 8 id de Salto a 0.14 1|2; 9 id de La Zanja a 0.16; 8 vaquillonas a 0.14; 14 terneros a 0.13; 20 id a 0.14; 15 id a 0.09; 12 id a 0.13; 3 torunos a 0.07.

ARIZZI y BEGUE— 30 vacas de La Pampa a 0.15; 32 id a 0.14.

ARZENO y Hno. J. B.— 80 novillos de Villegas a 0.23; 4 vaquillonas a 0.18; 6 vacas a 0.13.

AVALOS, SALAZAR y Cía.— 28 novillos de Caseros a 0.16 1|2; 14 id a 0.16 1|2; 39 terneros a 0.18; 20 id a 0.20; 12 id a 0.182; 12 id a 0.182.

ARANCET y Cía. PEDRO— 27 novillitos de Lonquimay a 0.155; 12 vacas a 0.145; 3 vaquillonas a 0.145; 49 terneros de Caseros a 0.155.

BEAZLEY M. y R.— 30 vaquillonas de Pellegrini a 0.14; 10 novillos a 0.24; 9 id a 0.22.

BALCARCE y Cía.— 85 terneros de De Bary a 0.20.

BUNGE y BORN Ltda.— 43 terneros de Pergamino a 0.18; 3 id a 0.14

BASCARAN FELIPE— 40 novillos de Trongé a 0.176; 2 vacas de La Pampa a 0.17; 9 vaquillonas de A. Alsina a 0.12; 2 novillitos a 0.10; 6 id de La Pampa a 0.15; 2 id a 0.11; 12 terneros de A. Alsina a 0.145; 3 id de Córdoba a 0.11.

CICERI y Cía.— 6 novillitos de Merlo a 0.12; 5 terneros a 0.14; 7 vacas a 0.082.

CROHARE SALVADOR— 42 vaquillonas de A. Brown a 0.09; 3 novillos de La Pampa a 0.18; 15 vaquillonas a 0.16; 4 vacas a 0.15; 6 terneros a 0.17.

CANDAU y Cía. TOMAS— 40 terneros de Ayacucho a 0.183; 20 id a 0.152; 40 id a 0.183.

CORDOBA e HIJO PEDRO— 12 novillitos de Mercedes a 0.22; 12 vacas a 0.158; 3 vaquillonas a 0.18; 2 id a 0 16; 10 terneros a 0.27.

CHAPAR y Cía.— 6 vacas de Dorrego a 0.14 1|2; 4 novillos a 0.17; 16 novillitos a 0.185; 15 id a 0.178.

CASH, COLVILL, JONES y Cía.— 84 novillitos de C. de Areco a 0.17; 66 vaquillonas a 0.15; 27 vacas de Brandsen a 0.138; 73 id a 0.105; 47 terneros a 0.22; 58 id a 0.20; 46 vacas de E. Echeverría a 0.09.

CROTTO Hnos.— 6 novillos de M. Paz a 0.222; 16 vacas a 0.15; 54 vaquillonas a 0.172; 5 id a 0.155; 12 terneros a 0.188.

CASAS JOSE B.— 13 vacas de Monte a 0.115; 12 id a 0.08.

CORPORACION ANDES— 46 vacas de C. Tejedor a 0.12; 80 terneros a 0.18.

DRYSDALE y Cía.— 25 novillos de . Chaves a 0.215.

DRABBLE E. G.— 198 novillos de Pampa Central a 0.26.

DIAZ y OLIVARES— 46 terneros de C. Tejedor a 0.145; 13 id a 0.10; 11 id a 0.06; 15 id a 0.12.

DELFINO Hnos.— 13 novillos de Balcarce a 0 18; 64 novillitos a 0.172; 11 id a 0.155; 3 torunos a 0.105; 6 vaquillonas de Cañuelas a 0.12; 4 vaquillonas a 0.11; 8 vacas a 0.07; 11 id a 0.05; 33 vaquillonas a 0.07; 14 terneros a 0.13; 15 id a 0.125.

DIECKMANN Hnos.— 26 vacas de Monte a 0.085; 25 id a 0.085; 25 id a 0.094; 17 id de Brandsen a 0.09; 18 id a 0.08; 20 id a 0.085; 20 id a 0.11; 25 id a 0.092.

ERREA VALENTIN— 13 vacas de Pampa Central a 0.152; 7 vaquillonas a 0.165; 2 vacas a 0.10.

ESTREME Hnos.— 7 terneros de Pampa Central a 0.22; 9 id a 0.168; 4 id a 0.20; 9 id a 0.18; 10 novillitos de Pehuajó a 0.22; 17 vaquillonas a 0.175.

FERNANDEZ CASTELLAN y Cía.— 11 novillitos de N. de Julio a 0.14; 3 vacas a 0.10; 3 terneros a 0.12; 13 vaquillonas a 0.147; 25 novillos de Pampa Central a 0.175.

GUILLON y Cía. RODOLFO— 18 toros de Caseros a 0.065.

GIBSON Hnos.— 43 terneros de Pehuajó a 0.211; 60 vaquillonas de Caseros a 0.192; 6 toros a 0.10.

GENTA y Cía. PEDRO— 29 vaquillonas de T. Lauquen a 0.16.

GOÑI IGNACIO (hijo) y Hnos.— 42 novillos de Lobería a 0.202; 39 novillitos de La Pampa a 0.17; 6 terneros a 0.20; 150 id de Azul a 0.175; 23 vacas de La Pampa a 0.142.

GUARROCHENA y Cía. H.— 40 novillos de Pellegrini a 0.232.

IGLESIAS BIDON, CHANAL y Cía.— 38 vacas de Pehuajó a 0.10; 13 vaquillonas a 0.115; 13 id a 0.115; 12 terneros a 0.09; 32 id a 0.15.

IRIART y Cía. ADOLFO— 34 terneros de Bragado a 0.09; 16 vaquillonas a 0.06; 14 vacas a 0.04.

LOURTET y Cía. LUCIANO— 13 vaquillonas de Lamadrid a 0.154; 7 vaca sa 0.17; 6 vaquillonas a 0.17; 11 terneros a 0.18.

LASCURAIN y ETCHEGARAY— 48 novillos de Pampa Central a 0.21; 2 vacas a 0.148; 10 id a 0.148; 50 terneros de T. Lauquen a 0.16; 22 vacas a 0.13.

LANUS y ARANCEDO— 15 vaquillonas de La Pampa a 0.193; 9 novillitos a 0.175; 10 toritos a 0.10.

LIZARRALDE Hnos.— 45 terneros de Ojeda a 0.18; 29 id de Cañuelas a 0.12.

LANUSSE P. y A.— 19 terneros de Matanza a 0.07; 4 vacas a 0.05; 2 terneros a 0.05; 3 id a 0.14; 27 id de Las Flores a 0.142; 28 id a 0.11; 10 vaquillonas a 0.087; 11 id a 0.102; 18 terneros a 0.165; 9 vacas a 0.13; 19 terneros de Tandil a 0.175; 10 id a 0.212; 11 novillos a 0.182; 26 id a 0.20; 14 terneros a 0.24; 40 novillos de Santa Fe a 0.187; 30 id a 0.165; 25 id a 0.11; 12 id a 0.152; 39 id a 0.147; 12 id a 0.185; 38 id de Balcarce a 0.242; 31 id a 0.232; 12 id a 0.20; 5 novillitos de Monte a 0.125; 9 id a 0.105; 3 toros a 0.08; 5 vacas a 0.02; 15 novillos de Dolores a 0.232; 5 id a 0.222; 24 id de Pampa Central a 0.18; 21 vaquillonas de Pellegrini a 0.196; 21 id a 0.192; 20 id a 0.192; 5 terneros de Gral. Belgrano a 0.142; 7 vacas a 0.142; 27 terneros de Las Flores a 0.142; 28 id a 0.11; 10 vaquillonas a 0.087; 11 id a 0.102; 18 terneros a 0.165; 9 vacas a 0.18.

LALOR JUAN— 15 novillitos de E. Echeverría a 0.126; 12 novillos a 0.15; 2 vacas de G. Villegas a 0.16; 8 id a 0.16; 11 id a 0.178; 10 id a 0.174; 10 id de Gral. Pinto a 0 172; 12 vaquillonas a 0.208; 10 id a 0.216; 16 novillos de Cañuelas a 0.142; 23 id de Pampa Central a 0.174; 40 id a 0.19; 16 id a 0.54; 16 vaquillonas de Gral. Villegas a 0.194; 16 id a 0.196; 13 novillos de Matanza a 0.118; 4 vacas de E. Echeverría a 0.04; 2 id a 0.04; 13 id de 25 de Mayo a 0.12; 6 vaquillonas de Pehuajó a 0.20; 12 id a 0.194; 14 id a 0.152; 14 vacas a 0.18; 6 terneros a 0.206; 9 id de Lobos a .146; 11 id a 0.11; 5 id a 0.118; 10 novillos a 0.14; 11 vaquillonas de E. Echeverría a 0.16; 9 id a 0.148; 3 novillos a 0.142; 16 vaquillonas de Gral. Villegas a 0.194; 16 id a 0.194; 16 id a 0.194; 16 id a 0.194; 16 id a 0.196; 16 id a 0.194; 16 id a 0.194; 17 id a 0.194; 12 id de Gral. Pinto a 0.18; 16 id a 0.174; 14 id a 0.188; 14 id a 0.178; 7 vacas a 0.15.

MANTEL ALBERA y Cía.— 10 vacas de Lobos a 0.14; 2 toros a 0.07.

MENDEZ Hnos. y Cía.— 40 vacas de Rivadavia a 0.186.

MARTINEZ DE HOZ Hnos.— 27 terneros deTandil a 0.16; 75 id a 0.17; 14 id de Pergamino a 0.17; 31 id a 0.14.

OJAM y LABIANO— 43 vaquillonas ed Belgrano a 0.13; 36 vacas a 0.15; 6 novillitos a 0.13.

OLANO, DIAZ y Cía.— 8 terneros de Pehuajó a 0.21; 32 id a 0.24; 17 vacas a 0.10; 1 7id a 0.14; 20 id a 0.15; 20 id a 0.152.

MERCADO DE HACIENDA LANAR (Tablada F. C. O.)

La entrada del día fué de 4.307 animales, habiéndose vendido durante la mañana 4.881 cabezas de la siguiente forma: Sansinena 478, La Blanca 1690 Swift 1433, Wilson 744 y 536 para los abastecedores locales.

Precios corrientes

Capones esp. de frigorífico, de pesos 14 a 21.

Ovej. esp. matadero, de $ 14.50 a 21.50.

Ovej. gen, id id de $ 12 a 15.30.

Borrg. esp y excep. frigorífico, de $ 17.50 a 21.50.

Id generales, de 14 a 15.70.

Id. id id matadero, de 10 a 13.

Ventas

ALCHOURRON Ltda.— 31 cap. fco., de Solanet, a $ 21; 56 id id id a 19.

BASCARAU FELIPE— 35 borr. fco. de Holmberg a 20; 25 ovej. mat. de id. a 13; 81 borr. fco. de Id. a 10; 150 id id de Las Flores a 17.

BELOCQ e HITA— 236 borr. fco., de Realicó a 13.30; 100 id id id a 13.30; 113 cap. id id a 14.

FIORITO Hnos. SAMBRIZZI— 169 borr. fco., de Bolívar a 15.50; 69 id id id a 14; 30 id id id a 16; 20 id id id a 13; 12 ovej. mat. id a $ 20.

GUILLON RODOLFO y Cía.— 68 borr. fco., de Las Flores a pesos 11.80; 23 ovej. mat. id a 14.50; 27 cap. fco. id a 17.50.

LANUSSE PEDRO A.— 25 cap. fco., de Las Flores a pesos 19.50; 28 id id ida 15.60; 36 borr. id id a 15; 13 id id id a 14; 30 id id id 13.30; 40 id id id a 15; 90 id id id a 13.60; 42 id id de Mercedes a 14.50. 60 id id id a 12.30; 14 ovej. mat., de Las Bandurrias a 12; 61 borr. fco. id a $ 15.

MENDEZ Hnos y Cía.— 62 ovej. mat., de Condarco, a 15.30, 45 borr. fco. de id. a 13.55.

OSCAMOU y Cía.— 29 ovej. mat., de Pieres a 15.30; 73 borr. fco. id a 18.70.

PATRON FERNANDO L.— 480 cap. fco., do Pergamino a $ 18.10; 121 borr., de América, a 20; 24 id id de 9 de Julio a 15.50; 15 cap. id id id a 21.

SALABERRY Y BERCETCHE— 73 ovej. mat., de Necochea, a pesos 21.50; 405 id id id a 18; 30 id id id a 18; 41 cap. fco. id a 19.50.

MERCADO DE HACIENDA PORCINA

LINIERS

Persiste la flojedad en los precios para las tropas de cerdos inferiores.

Los compradores se interesaron por las tropas de cerdos especiales y gordos de buena clase.

La entrada del día fué de 1.259 cerdos.

Las compras efectuadas por los frigoríficos durante la mañana, fueron las siguientes: Sansinena, 208.

Los premios variaron para cerdos flacos y generales, entre pesos 38 a 40; cerdos de media gordura de 42 a 44; capones especiales de frigorífico de 46 a 52; capones especiales de consumo de 54 a 60; excepcionales a 62 el kilo.

VENTAS DE CERDOS

Lascurani y Etchegaray. — 20 cerdos 9 de Julio 0.62.

Palacios Hnos. — 67 cerdos Luccoln 0.54.

Fiorito Hnos, y Sambrizzi. — 130 cerdos Bolívar 0.55; 20 cerdos H. Vegas, 9.58; 38 cerdos H. Vegas 0.53.

Estremé Hnos. — 47 cerdos Pehuajó 0.57.

Ripoll Juan B — 95 cerdos Pirovano 0.62; 50 cerdos La Plata 0.55; 67 cerdos Castelli 0.52 1|2; 20 cerdos Almeyra 0.53.

Montanaro Daniel. — 69 cerdos 25 de Mayo 0.55; 60 cerdos id. 0.58; 20 cerdos, id. 0.56; 21 cerdos, Matanza, 0.48.

Torlaschi Enrique. — 40 cerdos Bolívar, 0.56; 20 cerdos, 9 de Julio 0.54.

De Lellis y Pagus Hnos. — 19 cerdos, Pehuajó, 0.55; 48 cerdos, S. Eufemia, 0.54; 21 cerdos, id., 0.… 73 cerdos, 3 Lomas, 0.62.

Médez Hnos. y Cía. — 6 cerdos Pehuajó 0.50.

Lanusse Pechio y Contunio. — … cerdos, Santa Fe, 0.54.

MARITIMAS

TRANSPORTE DE CORRESPONDENCIA

Se distribuirá—

Hoy, de Europa y Brasil, en el Deseado, con fechas hasta el 24 de abril.

—Mañana, de Norte América y Brasil, en el Pan América, con fechas hasta el 26 de abril.

—El 15, de Europa y Brasil, en el Malte, con fechas hasta el 24 de abril.

—El 15, de Europa y Brasil, en el Cap Polonio, con fechas hasta el … de abril.

—El 16, de Europa y Brasil, en el Villagarcía, con fechas hasta el … de abril.

—El 16, de Europa y Brasil, en el Orania, con fechas hasta el 28 de abril.

—El 16, de Europa y Brasil, en el Iulio Césare, con fechas hasta el 2 de mayo.

—El 16, de Europa y Brasil, en el Duca d'Aosta, con fechas hasta el … de abril.

—El 18, de Europa y Brasil, en el Hoedic, con fechas hasta el 28 de abril.

—El 18, de Europa y Brasil, en el High Piper, con fechas hasta … de abril.

—El 20, de Europa y Brasil, en el Lutetia, con fechas hasta el 5 de mayo.

—El 21, de Europa y Brasil, en el Valdivia, con fechas hasta el 30 de abril.

—El 22, de Europa y Brasil, en el Andes, con fechas hasta el 5 de mayo.

—El 22, de Europa y Brasil, en el Tomaso di Savoia, con fechas hasta el 4 de mayo.

Se despachará—

Mañana, a las 13, en el Sofía, para Brasil y Europa, sin alcance.

—Mañana, a las 13, en el Weser, para Brasil y Europa, con alcance hasta las 19.

—Mañana, a las 9, en el Re Vittorio, para Brasil y Europa, con alcance en el puerto hasta las 10 y 45.

—El 15, a las 12, en el Cataluña, para Brasil y Europa, con alcance hasta las 19.

—El 15, a las 13, en el Vigo, para Europa, sin alcance.

—El 15, a las 8, en el Garibaldi, para Brasil y Europa, con alcance hasta las 19.

—El 15, a las 8, en el Almanzora, para Brasil, Madeira, Australia, Nueva Zelandia, Sud Africa y Europa, con alcance en el puerto hasta las 9.45.

—El 16, a las 9, en el Conte Rosso, para Brasil y Europa, con alcance en el puerto hasta las 10 y 45.

—El 16, a las 8, en el Comodoro Rivadavia, para Punta Arenas, sin alcance.

—El 16, a las 11, en el Highland Price, par Brasil y Gran Bretaña, con alcance hasta las 19.

—El 20, a las 13, en el Plata, para Brasil y Europa, con alcance hasta las 19.

—El 20, a las 13, en el Re d'Italia, para Brasil y Europa, con alcance hasta las 19.

—El 21, a las 8, en el Sierra Ventana, para Brasil y Europa, con alcance hasta las 19.

—El 22, a las 8, en el Cap Polonio, para Brasil y Europa, con alcance en el puerto a las 9.45.

—El 22, a las 13, en el Pan América…

Carnet del Hacendado

Entradas en los distintos mercados y cotizaciones del día

MERCADO DE HACIENDA VACUNA

Entrada total: 11.574 animales; novillos, 3.960; vacas, 3.999; terneros, 6.215.
Compra total de los frigoríficos: 3.191 cabezas.

COTIZACIONES DEL DIA

			Estado de la plaza
Novillos especiales (Chilled-beef) de frigorífico	De $ 0.26	a 0.269	Firme
” gordos y especiales (congelar) ”	” 0.175	” 0.222	”
” gordos (Continente) ”	” 0.18	” 0.242	”
” generales, de consumo	” 0.11	” 0.16	Encalmada
Novillitos especiales ” ”	” 0.17	” 0.20	Firme
” gordos ” ”	” 0.12	” 0.16	Animada
” generales ” ”	” 0.07	” 0.11	Encalmada
Vacas especiales ” ”	” 0.16	” 0.184	Firme
” pasadas de grasa ”	” 0.138	” 0.155	Sostenida
” gordas para saladero	” 0.105	” 0.128	Encalmada
” viejas y de conserva para friforífico	” 0.04	” 0.10	”
Vaquillonas especiales, para consumo	” 0.165	” 0.216	Firme
” gordas ” ”	” 0.122	” 0.157	Animada
” generales ” ”	” 0.07	” 0.112	Encalmada
Terneros especiales ” ”	” 0.18	” 0.27	Firme
” gordos ” ”	” 0.13	” 0.17	Animada
” generales ” ”	” 0.07	” 0.12	Floja
Mamones gordos y especiales ”			
” generales ”	” —	” 0.15	Encalmada
Toros y torunos gordos y especiales, para frigorífico	” 0.03	” 0.10	Floja
” ” generales	” 0.065	” 0.07	Muy floja
Bueyes gordos, para frigorífico	” —	” —	

MERCADO DE HACIENDA LANAR

Entrada total: 4.307 animales.
Compra total de los frigoríficos: 4.345. Consumo local: 536.

COTIZACIONES DEL DIA

	La libra		Estado de la plaza
Capones pesados, especiales	De $ 0.29	a 0.31	Firme
” livianos, gordos de frigorífico	” 0.32	” 0.34	Muy firme
Ovejas livianas, gordas y especiales	” 0.26	” 0.28	Firme
” pesadas, con lana	” 0.25	” 0.27	”
Borregos especiales, de frigorífico	” 0.43	” 0.45	Muy firme
” generales ”	” 0.41	” 0.43	”
” ” matadero	” —		

MERCADO DE HACIENDA PORCINA

Entrada total: 1.259 animales.
Compra total de los frigoríficos: 208 cabezas.

COTIZACIONES DEL DIA

	El kilo		Estado de la plaza
Cerdos mestizos, excepcionales	De $ —	a 0.62	
” ” especiales de más de 140 kilos	” 0.57	” 0.60	Encalmada
” ” ” ” 120 a 130 ”	” 0.52	” 0.56	Floja
” ” ” ” 100 ” 110 ”	” 0.49	” 0.51	”
Capones frigoríficos ” ” 80 ” 95 ”	” 0.45	” 0.48	”
” de media gordura, según clase	” 0.40	” 0.44	”
” para invernada, según clase	” 0.28	” 0.38	Floja

BOLSA DE CEREALES

		Máximo	Mínimo
Trigo	45.164 bolsas	11.—	7.35
Maíz	19.933 ”	8.50	7.40
Lino	7.367 ”	19.—	18.—
Nabo	1.873 ”	19.—	9.50
Avena	12.090 ”	7.90	6.90
Cebada	910 ”	8.40	7.90
Centeno	2.893 ”	7.50	—
Alpiste	430 ”	34.—	25.—
Semilla de alfalfa	726 ”	8.50	7.10
Harina	2.577 ”	—	—
Maní	4.913 ”	—	—
Girasol	270 ”	9.80	—
Cebadilla			
Patatas	20.517 ”	0.45	0.20
Pasto	760 ”	65.—	29.—
”	5.411 ”	60.—	29.—

Manera de alimentar racional y economicamente los animales con

ALFALFA PICADA — AVENA APLASTADA — MAIZ QUEBRADO — SAL — MELAZA

Componentes, previa ventilación, del forraje elaborado para caballos:
"TODO EN UNO"

FORMULA GARANTIDA: según análisis 9143,
M. de Agricultura. B. A.
Proteína . . . . 13.12 %
Grasa . . . . 3.27 %
Carbo hidratos . . . . 48.67 %
FIBRA . . . . 13.10 %

Pidan precios y prospectos a MOLINO FORRAJERO BUENOS AIRES
Molino: IRALA 760, U. T. B. Orden 6131, C. T. 4 Sud
Administración: SARMIENTO 310. U. T. Avenida 3218 y 5268. C. T. 130 Central

ESTUFAS, PLANCHAS y CACEROLAS eléctricas.
CIA. PLATENSE DE ELECTRICIDAD SIEMENS SCHUCKERT S.A.
Bs. AIRES
Bdo. de IRIGOYEN 330
U.T. 37 RIV. 6520-24
ROSARIO CORDOBA 911 — TUCUMAN LAS HERAS 334

¡Un peso por mes!

Venta a plazos de

Planchas
Discos-Calentadores
Calentadores para líquidos

Se efectuará en adelante a los clientes de nuestras siguientes Sucursales:

Belgrano: Cabildo 2239
Palermo: Santa Fe 3002
Flores: Rivadavia 7124
Triunvirato: Triunvirato 261
Almagro: Rivadavia 4447
Barracas: Pinzón 1617
Patricios: Caseros 2858

Compañía Hispano Americana de Electricidad

ANGLO MEXICAN PETROLEUM Co. Ltd.
PRECIOS DEL DIA
Nafta "ENERGINA" en cajones . . . $ 12.00
” "ENERGINA" a granel por litro ” 0.29
Kerosene "AURORA", en cajones . . ” 9.00
” "AURORA" a granel por litro ” 0.16
Sección de Ventas: Calle ENTRE RIOS 185
Administración General RECONQUISTA 46 — Buenos Aires

"LA COMERCIAL ARGENTINA"
Compañía de Seguros Generales
Capital Social $ 100.000.0 m/n.
Presidente: Sr. Carlos Morim — Gerente, Sr. Carlos A. Sáenz.
Oficinas: San Martín 118 — UNION TEL. 900 (RIVADAVIA)
BUENOS AIRES

ca, para Brasil, Japón y Norte América, con alcance hasta las 19.
—El 23, a las 13, en el Orania, para Brasil, Canarias y Europa, con alcance hasta las 19.
—El 23, a las 7, en el Deseado, para Brasil y Europa, con alcance hasta las 19.

MOVIMIENTO DEL PUERTO DE LA CAPITAL

Entradas—

Vapor francés Unión, de Villa Constitución, en el dock Sur, a completar su carga.
—Vapor inglés Haleric, de San Nicolás, en el puerto Nuevo, a completar su carga.
—Vapor nacional Australia, de Porto Alegre, en el Riachuelo, con carga
Salidas—
Vapor estadounidense West Camargo, del dique 1, para Seattle, con carga.
—Vapor inglés Hellens, del dique 3, para Liverpool, con carga.
—Vapor inglés Cortona, del dique 1, para La Plata, a completar su cargamento.

Vapores esperados—
Hoy: alemán Idarwald, de Rosario, en el dique A, a completar su carga.
—Vapor inglés Deseado, de Liverpool, con pasajeros y carga general, en la dársena Norte.
—Vapor noruego Otta, de Cardiff, con carbón, en el Riachuelo.
—Vapor holandés Amstelland, de Hamburgo, con carga, en el dique 4.
Mañana: vapor norteamericano Pan América, de Nueva York, con pasajeros y carga general, en la dársena Norte.
Vapores a salir—
Hoy: vapor inglés Homecliffe, de la dársena Sur, para Bahía Blanca, a cargar.
—Vapor inglés Balzac, de la dársena Norte, para Liverpool, con carga.
—Vapor holandés Luxemburg, de la dársena Norte, para Amberes, con carga.
—Vapor brasileño Barbacena, del dique A, para Río de Janeiro, con carga.
Mañana: vapor italiano e Vittorio, a las 11, de la dársena Norte, para Génova, con pasajeros y carga.
—Vapor italiano Sofía, a las 15, para Trieste, con pasajeros y carga.
—Vapor alemán Weser, a las 15, de la dársena Norte, para Bremen, con pasajeros y carga.

NAVEGACION FLUVIAL

Vapores a salir hoy—
Para Montevideo, el Ciudad de Montevideo, a las 22 horas.
Vapores esperados mañana—
De Asunción y escalas, el Berna.
Vapores a salir mañana—
Para La Paz y escalas, el Magallanes, a las 10 horas.
—Para Santa Fe, el Tritón, a las 12 horas.
—Para Montevideo, el Ciudad de Buenos Aires, a las 22 horas.

PUERTO DE LA PLATA

Salidas—

Vapor inglés Darro, para Liverpool, con pasajeros y carga general.
—Vapor inglés River Trent, para la rada, en lastre.
—Vapor sueco Fernebo, para Buenos Aires, a cargar.
A entrar hoy—
Vapor inglés Cortona, de Buenos Aires, a completar su cargamento.
A salir el 15—
Vapor inglés Cortona, para Londres, con carga.
A salir el 16—
Vapor inglés Highland Pride, para Londres, con pasajeros y carga.

MOVIMIENTO DE PAQUETES POSTALES

Vapor inglés Andes, en viaje del Reino Unido, para Buenos Aires, es esperado mañana en Pernambuco.
—Vapor inglés Deseado, saldrá de La Plata, para Liverpool, el 23 de mayo.
—Vapor italiano Duca d'Aosta, salió de Río de Janeiro, ayer, de Génova a Buenos Aires.
—Vapor francés Eubée, efectuó escala en Vigo, ayer, procedente de ésta, para Hamburgo.
—Vapor holandés Flandria, saldrá mañana de Amsterdam, para Buenos Aires.
—Vapor alemán General Belgrano, llegó a Hamburgo anteayer, procedente de ésta.
—Vapor inglés Highland Pride, llegó ayer a Londres, procedente de La Plata.
—Vapor francés Hoedic, espérase mañana en Río de Janeiro. Procede de Burdeos, en viaje al Plata.
—Vapor francés Malte, zarpó ayer de Santos, para Buenos Aires.
—Vapor italiano Nazario Sauro, salió ayer de Génova, para Buenos Aires.
—Vapor holandés Orania, llegó hoy a Santos. Viene de Amsterdam. Espérase en ésta el 17.
—Vapor estadounidense Southern Cross, llegó ayer a Nueva York, procedente de Buenos Aires.

Dr. Fernández Castro
ANTEOJOS — OPERACIONES
OJO Oculista del Hospital Oftalmológico Santa Lucía. — Jefe del servicio en el Hospital Fernández. DEFENSA 691 — Consultas de 14 a 16.

Gran Hotel España
de
ALVAREZ SOTO Y Cía.
930 Avda. de Mayo 954
BUENOS AIRES

PROFESIONALES

ABOGADOS

Dr. Andrés Ferreyra (hijo)
ABOGADO
Atiendo personalmente asuntos profesionales en la Capital Federal y Provincia de Buenos Aires
Estudio: LAVALLE 1312
U. Telefónica 2039 y 4240 (Libertad)

Dr. Francisco Beiró
ABOGADO
San Martín 113 — U. T. Av. 1989.

Dr. Carlos María Lastra
ABOGADO
AVENIDA DE MAYO 962
U. T. 4040, Rivadavia

Errecart y Leiva
ABOGADOS
Buenos Aires — Av. de Mayo 784
Azul — Alsina 577

Dr. Eduardo Madariaga
Dr. Bernardo Cuschnier
ABOGADOS
SARMIENTO 459 — U. T. 2816, Retiro

Dr. Hipólito Leys
Estudio: TUCUMAN 1381 - U. 3603 Lib.

Dr. Luis C. García
ABOGADO
Avenida de Mayo 769
U. Telef. 7370 (Avenida)

ESCRIBANOS

Héctor Bergalli
ESCRIBANO NACIONAL
Cangallo 318 — U. T. Av. 6460

Juan Baldana y Esteban G. Iribarne
ESCRIBANOS PUBLICOS
Con Registro de Contratos Nacional y Provincial
Oficinas: Avenida de Mayo 784. U. Telef. 0609, Libertad. — Banco Hipotecario Nacional, 25 de Mayo 245.

INGENIEROS

Ingeniero Alejandro de Ortúzar
Victoria 571 — U. T. Av. 0835

MEDICOS

Dr. Berenguer
Profesor suplente de vías urinarias de la Facultad de Medicina. Riñón, prostata, vejiga, uretra y venéreas. — Horas de consulta: de 15 a 19.
ESMERALDA 455, 2o. piso.

Dr. Arturo Schnaibel
Jefe de la salla 11a. del Hospital Militar
Consultas de 15 a 17.—CALLAO 481, II.
U. T. 3821, Libertad

Dr. Juan Ramón Beltrán
MEDICO
Echeverría 1606
U. T. Belgrano 0423

VIAS URINARIAS, PIEL Y AVARIOSIS
Dres. Dorruci y Artola
CONSULTAS DE 14 a 16
Suipacha 588, 1er. piso

ANALISIS LABORATORIO Y FARMACIA Abierto día y noche
Suipacha 471
Doctores NELSON

SECRETAS - URINARIAS - PIEL
Dr. Sarraceni - Especialista
Cura rápida de uretritis — Gota Militar — Estrechez — Ulceras — Debilidad — Cura de la AVARIOSIS con aplicación sin dolor alguno.
606-914 — CORRIENTES 1777 — 9 a 11 y de 14 a 20

Dr. Enrique T. Susini
CERRITO 1248
Especialista de la A. P. Ex asistente de las clínicas Najenv Wotnian, de Viena. De regreso de Europa ha abierto su consultorio: Nariz, garganta y oídos. Enfermedades de la voz y la palabra

Doctor A. Agudo Avila
MEDICO
Sarmiento 1080

Dr. Mario H. Bortagaray
Médico del Hospital de Niños
Horas de consulta: de 13 a 16
MAIPU 523 — 31 Retiro 0503

REMATADORES

Del Valle y Rodríguez
Avenida de Mayo 769, 5o. piso
U. T. 7370 Avenida

Edictos judiciales

El señor juez de 1a. instancia en lo civil de la Capital de la República, doctor don Martín Abelenda, ha dispuesto se cite, llame y emplace por el término de treinta días, contados desde la primera publicación del presente, a todos los que se consideren con derecho a los bienes dejados por don CARLOS PATRUCHI, ya sean como herederos o acreedores, para que dentro de dicho término comparezcan a deducir sus acciones en forma, por ante su juzgado y secretaría del que suscribe, bajo apercibimiento de lo que hubiere lugar por derecho. — Buenos Aires, mayo tres de 1924. —Carlos G. Marín, secretario.
19|624 v. jun. 8.

El señor juez de 1a. instancia en lo civil de la Capital de la República, doctor don Juan Luis Ferrarotti, ha dispuesto se cite llame y emplace por el término de treinta días, contado sdesde la primera publicación del presente a todos los que se consideren con derecho a los bienes dejados por don ANDRES HERMENEGILDO BOERO, ya sean como herederos o acreedores para que dentro de dicho término comparezcan a deducir sus acciones en forma, por ante su juzgado y secretaría del que suscribe, bajo apercibimiento de lo que hubiere lugar por derecho. — Buenos Aires, abril 30 de 1924. — Héctor Olmedo Cortés, secretario.
19|618 v. junio 7.

Por disposición del señor juez de primera instancia en lo civil doctor Juan Luis Ferrarotti, se hace saber por el término de cinco días, contados desde la primera publicación del presente, a los acreedores del concurso formado a don JOSE ROSENDO BAVIO, que se ha señalado la audiencia del veinte y dos de mayo a las quince, a efecto de que tenga lugar la junta de verificación de créditos, previniéndose a los que dejaren de concurrir que se entenderá que se adhieren a las resoluciones que se adopten por la mayoría de los comparecientes. — Buenos Aires, mayo ocho de 1924. — Carlos G. González del Solar, secretario.
19|619 v. mayo 13.

Por disposición del señor juez de 1a. instancia en lo civil de la Capital de la República, doctor don J. Isaac Arriola, se cita y emplaza por el término de treinta días, a contar desde la primera publicación del presente, a todos los que se consideren con derecho a los bienes dejados por fallecimiento de don HONORIO ZABALA, ya sea como herederos o acreedores, para que dentro de dicho término, comparezcan por ante su juzgado y secretaría del que suscribe, a deducir sus acciones en forma, bajo apercibimiento de lo que hubiere lugar por derecho. — Buenos Aires, mayo dos de 1924. — R. del Castillo Quesada, secretario.
19|604 v. junio 4.

El señor juez de 1a. instancia en lo civil de la Capital de la República, doctor don Martín Abelenda, ha dispuesto se cite, llame y emplace por el término de treinta días, contados desde la primera publicación del presente, a todos los que se consideren con derecho a los bienes dejados por doña LUCIANA o LUCIA ETCHEBEST DE MENDITEGUY, ya sean como herederos o acreedores, para que dentro de dicho término comparezcan a deducir sus acciones en forma, por ante su juzgado y secretaría del que suscribe, bajo apercibimiento de lo que hubiere lugar por derecho. — Buenos Aires, mayo 7 de 1924.—Eduardo Rojas, secretario.
19|617 v. jun. 6.

El señor juez de 1a. instancia en lo civil de la Capital de la República doctor don Juan Luis Ferrarotti, ha dispuesto se cite, llame y emplace por el término de treinta días, contados desde la primera publicación del presente a todos los que se consideren con derecho a los bienes dejados por don PEDRO VERDUGO ALBA y LUISA SANCHEZ DE VERDUGO, ya sean como herederos o acreedores para que dentro de dicho término comparezcan a deducir sus acciones en forma, por ante su juzgado y secretaría del que suscribe, bajo apercibimiento de lo que hubiere lugar por derecho. — Buenos Aires, abril 23 de 1924. —Enrique A. Peña, secretario.
19|609 v. jun. 5

Por disposición del señor juez de 1a. instancia en lo civil de la Capital de la República, doctor don J. Isaac Arriola, se cita y emplaza por el término de treinta días, a contar desde la primera publicación del presente, a todos los que se consideren con derecho a los bienes dejados por fallecimiento de don HONORIO ZABALA, ya sea como herederos o acreedores, para que dentro de dicho término, comparezcan por ante su juzgado y secretaría del que suscribe, a deducir sus acciones en forma, bajo apercibimiento de lo que hubiere lugar por derecho. — Buenos Aires, mayo 2 de 1924.—R. del Castillo Quesada, secretario.
19|604-v. junio 4.

El señor juez de 1a. instancia en lo civil de la Capital de la República, doctor don Martín Abelenda, ha dispuesto se cite, llame y emplace por el término de treinta días contados desde la primera publicación del presente, a todos los que se consideren con derecho a los bienes dejados por don LUIS GIUDICI o GIUDICE LUISA AMBROSINI de GIUDICI o GUIDICE, ANA o LUISA ANA GIUDICI o GIUDICE de LANA y SEVERINO LANA, ya sean como herederos o acreedores, para que dentro de dicho término comparezcan a deducir sus acciones en forma, por ante su juzgado y secretaría del que suscribe, bajo apercibimiento de lo que hubiere lugar por derecho. — Buenos Aires, abril 18 de 1924. — Doctor Carlos G. Marín, secretario.
19|524 v. mayo 10.

Por disposicin del señor juez de 1a. instancia en lo civil de la Capital de la República, doctor don J. Isaac Arriola, se cita y emplaza por el término de treinta días a contar desde la primera publicación del presente, a todos los que se consideren con derecho a los bienes dejados por fallecimiento de don CORNELIO PARONI, ya sean como herederos o acreedores, para que dentro de dicho término comparezcan por ante su juzgado y secretaría del que suscribe, a deducir sus acciones en forma bajo apercibimiento de lo que hubiere lugar por derecho. — Buenos Aires, abril 2 de 1924. — Dr. Ricardo Bollini, secretario.
19|538 v. mayo 13.

El señor juez de 1a. instancia en lo civil de la Capital de la República, doctor don Juan Luis Ferrarotti, ha dispuesto se cite llame y emplace por el término de treinta días, contados desde la primera publicación del presente a todos los que se consideren con derecho a los bienes dejados por don PEDRO BARLARO y doña MARGARITA ARBASCETTI de BARLARO ya sean como herederos o acreedores para que dentro de dicho término comparezcan a deducir sus acciones en forma, por ante su juzgado y secretaría del que suscribe, bajo apercibimiento de lo que hubiere lugar por derecho. — Buenos Aires, abril 12 de 1924. — Armando F. Laspiur, secretario.
19|542 v. mayo 14.

El señor juez de 1a. instancia en lo civil de la Capital de la República, doctor Vedia y Mitre ha dispuesto se cite, llame y emplace por el término de treinta días contados desde la primera publicación del presente, a todos los que se consideren con derecho a los bienes dejados por doña CRISTINA REBECA o CRISTINA del VISO de VERNET AMADEO, ya sean como herederos o acreedores, para que dentro de dicho término comparezcan a deducir sus acciones en forma por ante su juzgado y secretaría del que suscribe bajo apercibimiento de lo que hubiere lugar por derecho. — Buenos Aires, marzo 14 de 1924. — Doctor Miguel Echegaray, secretario.
19|546 v. mayo 15.

El señor juez de 1a. instancia en lo civil de la Capital de la República, doctor don Martín Abelenda, ha dispuesto se cite, llame y emplace por el término de treinta días, contados desde la primera publicación del presente, a todos los que se consideren con derecho a los bienes dejados por doña JUANA GERONI de CASALIS, JUAN CASALIS y RAQUEL CASALIS, ya sean como herederos o acreedores, para que dentro de dicho término comparezcan a deducir sus acciones en forma, por ante su juzgado y secretaría del que suscribe, bajo apercibimiento de lo que hubiere lugar por derecho. — Buenos Aires, marzo 25 de 1924. — Dr. Eduardo Rojas, secretario.
19|541 v. mayo 15.

El señor juez de 1a. instancia en lo civil de la Capital de la República doctor don Juan Luis Ferrarotti, ha dispuesto se cite, llame y emplace por el término de treinta días, contados desde la primera publicación del presente a todos los que se consideren con derecho a los bienes dejados por don REMO FIORONI, ya sean como herederos o acreedores para que dentro de dicho término comparezcan a deducir sus acciones en forma, por ante su juzgado y secretaría, bajo apercibimiento de lo que hubiere lugar por derecho — Buenos Aires, abril 25 de 1924. — Doctor Alfredo Persiani, secretario.
19|581 v. mayo 28.

El señor juez de 1a. instancia en lo civil de la Capital de la República doctor don Juan Luis Ferrarotti, ha dispuesto se cite, llame y emplace por el término de treinta días, contados desde la primera publicación del presente a todos los que se consideren con derecho a los bienes dejados por don FRANCISCO EMILIO BERGMANN o EMILIO BERGMANN, ya sean como herederos o acreedores para que dentro de dicho término comparezcan a deducir sus acciones en forma, por ante su juzgado y secretaría del quo suscribe, bajo apercibimiento de lo que hubiere lugar por derecho. — Buenos Aires, abril 28 de 1924. — Doctor Enrique Aranda, secretario.
19|582 v. mayo 28.

El señor juez de 1a. instancia en lo civil de la Capital de la República, doctor don Martín Abelenda, ha dispuesto se cite, llame y emplace por el término de treinta días, contados desde la primera publicación del presente, a todos los que se consideren con derecho a los bienes dejados por don SCHNITZLER JULIO, ya sean como herederos o acreedores, para que dentro de dicho término comparezcan a deducir sus acciones en forma, por ante su juzgado y secretaría del que suscribe, bajo apercibimiento de lo que hubiere lugar por derecho. — Buenos Aires, abril 28 de 1924.
19|584 v. mayo 28.

Por disposición del señor juez de 1a. instancia en lo civil, doctor Marcos A. Figueroa, se llaman y emplazan a todos los que se consideren con derecho a los bienes dejados por fallecimiento de don GERARDO PALO, ya sean como herederos o acreedores, para que en el término de treinta días, deduzcan su acción en forma por ante S. S. y secretaría a cargo del que suscribe: bajo apercibimiento de lo que hubiere lugar. — Buenos Aires, abril 8 de 1924. — Doctor José Cúneo, secretario.
19|552 v. mayo 17.

Por disposicin del señor juez de 1a. instancia en lo civil de la Capital de la República, doctor don J. Isaac Arriola, se cita y emplaza por el término de treinta días, a contar desde la primera publicación del presente, a todos los que se consideren con derecho a los bienes dejados por fallecimiento de doña MARGARITA MOONEY de MORGAN, ya sean como herederos o acreedores, para que dentro de dicho término, comparezcan por ante su juzgado y secretaría del que suscribe, a deducir sus acciones en forma, bajo apercibimiento de lo que hubiere lugar por derecho. — Buenos Aires, febrero 23 de 1924. — Doctor Enrique A. Saguier, secretario.
19|554 v. mayo 17.

El señor juez de 1a. instancia en lo civil de la Capital, doctor Marcos A. Figueroa ha dispuesto se cite, llame y emplace por el término de treinta días contados desde la primera publicacin del presente a todos los que se consideren con derecho a los bienes dejados por ANA o ANA MARIA NICORA de CASTELLINI y FORTUNATO CASTELLINI, ya sean como herederos o acreedores, para que dentro de dicho término comparezcan a deducir sus acciones en forma por ante su juzgado y secretaría del suscripto, bajo apercibimiento de lo que hubiere lugar por derecho. — Buenos Aires, abril 21 de 1924. — Doctor José F. Oderigo, secretario.
19|561 v. mayo 22.

El señor juez de primera instancia en lo civil de la Capital de la República, doctor don Martín Abelenda, ha dispuesto se cite, llame y emplace por el término de treinta días, contados desde la primera publicación del presente, a todos los que se consideren con derecho a los bienes dejados por don FELIPE MARTIN, ya sean como herederos o acreedores, para que dentro de dicho término comparezcan a deducir sus acciones en forma, por ante su juzgado y secretaría del que subscribe bajo apercibimiento de lo que hubiera lugar po rderecho. — Buenos Aires, abril diez de 1924. — Dr. Napolen Paz (hijo). — Secretario.
19|565 v. 23 mayo

Por disposición del señor juez de 1a. instancia en lo civil, doctor Marcos A. Figueroa se llaman y emplazan a todos los que se consideren con derecho a los bienes dejados por fallecimiento de doña MARGARITA MUNETTI de TAMBUSSI, ya sean como herederos o acreedores, para que en el término de treinta días, deduzcan su acción en forma por ante S. S. y secretaría a cargo del que suscribe: bajo apercibimiento de lo que hubiere lugar. — Buenos Aires, abril 23 de 1924. — Doctor Luis Quirno Costa, secretario.
19|569 v. mayo 24.

Por disposición del señor juez de primera instancia en lo civil, Dr. Marcos A. Figueroa, se llaman y emplazan a todos los que se consideren con derecho a los bienes dejados por fallecimiento de doña MARTINA ROMERO, ya sean como herederos o acreedores, para que en el término de treinta días, deduzcan su acción en forma por ante S. S. y secretaría a cargo del que suscribe, bajo apercibimiento de lo que hubiere lugar. — Buenos Aires, abril 24 de 1924. — Luis Quirno Costa, secretario.
19573 v. 25 mayo.

Por disposición del señor juez de primera instancia en lo civil, Dr. Marcos A. Figueroa, se llaman y emplazan a todos los que se consideren con derecho a los bienes dejados por fallecimiento de doña ANGELA VOLPENTESTA DE CAIRO, ya sean como herederos o acreedores, para que en el término de treinta días, deduzcan su acción en forma por ante S. S. y secretaría a cargo del que suscribe, bajo apercibimiento de lo que hubiere lugar. — Buenos Aires, abril 24 de 1924. — Luis Quirno Costa, secretario.
19|577 v. 25 mayo.

El señor juez de primera instancia en lo civil de la Capital de la República, doctor don Marcos A. Figueroa, ha dispuesto se cite, llame y emplace por el término de treinta días, contados desde la primera publicación del presente, a todos los que se consideren con derecho a los bienes dejados por ELISARDO o ELIZARDO GONZALEZ, ya sean como herederos o acreedores, para que dentro de dicho término comparezcan a deducir sus acciones en forma por ante su juzgado y secretaría del que suscribe, bajo apercibimiento de lo que hubiere lugar por derecho. — Buenos Aires, abril 8 de 1924. — Doctor Alberto G. Oderigo, secretario.
19|572 v. 25 mayo.

Por disposición del señor juez de 1a. instancia en lo civil, doctor Marcos A. Figueroa se llaman y emplazan a todos los que so consideren con derecho a los bienes dejados por fallecimiento do doña ANGELA COMANDI de LANNES, ya sean como herederos o acreedores, para que el término de treinta días, deduzcan su acción en forma por ante S. S. y secretaría a cargo del que suscribe; bajo apercibimiento de lo que hubiere lugar. — Buenos Aires, abril 23 de 1924. — Doctor Luis Quirno Costa, secretario.
19|583 v. mayo 28.

El señor juez de primera instancia en la civil de la Capital doctor Marcos A. Figueroa, ha dispuesto se cite, llame y emplace por el término de treinta días, contados desde la primera publicación del presente, a todos los que se consideren con derecho a los bienes dejados por ANGEL ESTEBAN RAMOS, ya sean como herederos o acreedores, para que dentro de dicho término comparezcan a deducir sus acciones en forma por ante su juzgado y secretaría del suscripto, bajo apercibimiento de lo que hubiere lugar por derecho. — Buenos Aires, abril 23 de 1924. — Doctor José F. Oderigo, secretario.
19|587 v. 29 mayo.

Por disposición del señor juez de primera instancia en lo civil doctor José Miguel Padilla, se hace saber a don JUAN RIBA que dentro del término de quince días debe estar a derecho por sí o por medio de apoderado en el juicio que por rescisión de contrato de venta le han iniciado los señores Vicente Casullo y Aquilino C. Colombo, bajo apercibimiento de nombrarle Defensor de Ausentes si no comparece. — Buenos Aires, abril 24 de 1924. — Juan Agustín García, secretario.
19|589 v. 14 mayo.

Por disposición del señor juez de primera instancia en lo civil de la Capital de la República, doctor don J. Isaac Arriola, se cita y emplaza por el término de treinta días, a contar desde la primera publicación del presente, a todos los que se consideren con derecho a los bienes dejados por fallecimiento de don EUGENIO GRIFFI, ya sea como herederos o acreedores, para que dentro de dicho término comparezca por ante su juzgado y secretaría del que suscribe, a deducir sus acciones en forma, bajo apercibimiento de lo que hubiere lugar por derecho. — Buenos Aires, abril 12 de 1924. — Dr. B. del Castillo Quesada, secretario.
19|590 v. 29 mayo.

El señor juez de 1a. instancia en lo civil de la Capital de la República, doctor don Martín Abelenda, ha dispuesto se cite, llame y emplace por el término de treinta días, contados desde la primera publicación del presente, a todos los que se consideren con derecho a los bienes dejados por don CARLOS FEDERICO FUNCK o CARLOS FUNCK, ya sean como herederos o acreedores, para que dentro de dicho término comparezcan a deducir sus acciones en forma, por ante su juzgado y secretaría del que suscribe, bajo apercibimiento de lo que hubiere lugar por derecho. — Buenos Aires, mayo 1o. de 1924. — José C. Miguens, secretario.
19|594 v. mayo 21.

Por disposición del señor juez de 1a. instancia en lo civil de la Capital de la República, doctor don J. Isaac Arriola, se cita y emplaza por el término de treinta días, a contar desde la primera publicación del presente, a todos los que se consideren con derecho a los bienes dejados por fallecimiento de don Juan o Juan Bautista Parravicini y Adela Breni o Brenni, ya sea como herederos o acreedores, para que dentro de dicho término, comparezcan por ante su juzgado y secretaría del que suscribe, a deducir sus acciones en forma, bajo apercibimiento de lo que hubiere lugar por derecho. — Buenos Aires, abril 4 de 1924.— Ricardo Bollini, secretario.
19|595 v. junio 1o.

El señor juez de primera instancia en lo civil de la Capital de la República, doctor don Martín Abelenda, ha dispuesto se cite, llame y emplace por el término de treinta días, contados desde la primera publicación del presente, a todos los que se consideren con derecho a los bienes dejados por doña ZULEMA ANA LETICIA o ZULEMA ENA LETICIA o ZULEMA FRANDINA Y LEONARDI, ya sean como herederos o acreedores, para que dentro de dicho término comparezcan a deducir sus acciones en forma, por ante su juzgado y secretaría del que suscribe, bajo apercibimiento de lo que hubiere lugar por derecho. — Buenos Aires, abril 24 de 1924. — Dr. Eduardo Rojas, secretario.
19|557 v. jun. 2.

El señor juez de primera instancia en lo civil de la Capital de la República, doctor don Martín Abelenda, ha dispuesto se cite, llame y emplace por el término de treinta días, contados desde la primera publicación del presente, a todos los que se consideren con derecho a los bienes dejados por don GERONIMO AGOSTINI, ya sean como herederos o acreedores, para que dentro de dicho término comparezcan a deducir sus acciones en forma, por ante su juzgado y secretaría del que suscribe, bajo apercibimiento de lo que hubiere lugar por derecho. — Buenos Aires, abril 22 de 1924. — Dr. Eduardo Rojas, secretario.
19|601 v. 2 jun.

El señor juez de primera instancia en lo civil de la Capital, doctor Marcos A. Figueroa, ha dispuesto se cite, llame y emplace por el término de treinta días, contados desde la primera publicacin del presente, a todos los que se consideren con derecho a los bienes dejados por doña CLARA LOUISE HENRIETTE BILS DE ZIEGLER, ya sean como herederos o acreedores, para que dentro de dicho término comparezcan a deducir sus acciones en forma por ante su juzgado y secretaría del suscripto, bajo apercibimiento de lo que hubiere lugar por derecho. — Buenos Aires, abril 21 de 1924. — Dr. José F. Oderigo, secretario.
19|596 v. 3 jun.

El señor juez de primera instancia en lo civil de la Capital, doctor Marcos A. Figueroa, ha dispuesto se cite, llame y emplace por el término de trienta días, contados desde la primera publicacin del presente, a todos los que se consideren con derecho a los bienes dejados por AQUILES o AQUILES ALEJANDRO SCATTINI y MARIA o JOSEFINA MARIA LOCATELLI DE SCATTINI, ya sean como herederos o acreedores, para que dentro de dicho término comparezcan a deducir sus acciones en forma por ante su juzgado y secretaría del suscripto, bajo apercibimiento de lo que hubiere lugar por derecho.— Buenos Aires, abril 22 de 1924. — Doctor José F. Oderigo, secretario.
19|599 v. 2 jun.

Por disposición del señor juez de 1a. instancia en lo civil de la Capital de la República, doctor don J. Isaac Arriola, se cita y emplaza por el término de treinta días, a contar desde la primera publicación del presente, a todos los que se consideren con derecho a los bienes dejados por fallecimiento de don MARIANO JUAN o JUAN GUALBERTO MARIANO PEREYRA, ya sea como herederos o acreedores, para que dentro de dicho término comparezcan por ante su juzgado y secretaría del que suscribe, a deducir sus acciones en forma, bajo apercibimiento de lo que hubiere lugar por derecho. — Buenos Aires, mayo 3 de 1924.—Juan Carlos Fox, secretario.
19|603 v. jun. 4.

El señor juez de 1a. instancia en lo civil de la Capital de la República, doctor don Martín Abelenda, ha dispuesto se cite, llame y emplace por el término de treinta días, contados desde la primera publicación del presente, a todos los que se consideren con derecho a los bienes dejados por doña MARIANA KANE, ya sean como herederos o acreedores, para que dentro de dicho término comparezcan a deducir sus acciones en forma, por ante su juzgado y secretaría del que suscribe, bajo apercibimiento de lo que hubiere lugar por derecho. — Buenos Aires, mayo 2 de 1924. —Napoleón Paz (hijo), secretario.
19|602-junio 4.

Por disposición del señor juez de primera instancia en lo Comercial de la Capital Federal, doctor Dimas González Gowland, se hace saber a los acreedores del concurso de LISANDRO RUEDA, el siguiente edicto: Buenos Aires, abril 1o de 1924. Autos y vistos: Estando justificados por las constancias de autos los extremos exigidos por la ley declárase en estado de quiebra a LISANDRO RUEDA. Nómbrase contador a don Ricardo Cermesoni, a quien le ha correspondido según el sorteo practicado en este acto ante el actuario. Fíjase como fecha provisoria de la cesación de pagos el día del protesto: líbrese oficio al señor director de Correos para que retenga y remita al contador nombrado la correspondencia epistolar y telegráfica del fallido, que deberá ser abierta en su presencia o por el juez en su ausencia, a fin de entregarle la que fuere puramente personal; intímese a todos los que tengan bienes y documentos del fallido para que los pongan a disposición del contador, bajo las penas y responsabilidades que correspondan; se prohibe hacer pagos o entrega de efectos al fallido, so pena a los que lo hicieren, de no quedar exonerados, en virtud de dichos pagos y entregas, de las obligaciones que tengan pendientes en favor de la masa; procédase por el actuario y el contador nombrado a la ocupacin, bajo inventario, de todos los bienes y pertenencias del fallido; líbrense los oficios del caso a los señores jueces de comercio y a la Oficina de Embargos e Inhibiciones para que anote la que se decreta contra el fallido y cítese al señor agente fiscal. Publíquense edictos por seis días en los diarios "Boletín Judicial" y LA EPOCA, haciendo saber este auto y convocando a los acreedores a junta de verificación de créditos, que tendrá lugar en la Sala de Audiencias del Juzgado, el día 19 de noviembre a las 14 horas. Se señalan para notificaciones en secretaría los días lunes y jueves, o el siguiente hábil, si alguno de estos fuere feriado. Rep. la foja. — D. González Gowland. — Ante mí: F. A. García. — La audiencia señalada ha sido postergada para el día 20 de mayo, a las 14 horas. — Buenos Aires, mayo 8 de 1924. — F. A. García, secretario.
19|625 v. mayo 15.

REMATES

Adolfo Bullrich y Cía.

JUDICIAL — Sin base al mejor postor — en Mar del Plata. 4 lotes Tucumán esquina Matheu. Quinta 269 — lotes 1, 2, 3 y 30 — Manzana A.

El jueves 15 de mayo a las 15 en nuestra casa Av. L. N. Alem 1950.

Orden del señor juez Dr. J. Isaac Arriola, secretaría Dr. Dámaso E. Palacio. Juicio abintestato de Don Félix A. Iriarte. Lote 1: 12 metros 99 por 17 metros 32; superficie 225 metros cuadrados. Lote 2: 8 metros 66 por 17 metros 32; superficie 150 metros cuadrados .Lote 3: 8 metros 66 por 25 metros 98; superficie 225 metros cuadrados. Lote 30: 8 metros 66 por 21 metros 65; superficie 187 metros cuadrados con 50. Exigiremos el 8 0|0 de seña y a cuenta de precio y el 2 0|0 de comisión. — Adolfo Bullrich y Cía.
19|593. v. mayo 15.

Alberto D. Justo

JUDICIAL. — EN LANUS. — Terreno calle F. Llavallol con asfalto, lote 34, manzana 22. 10 metros de frente por 40 de fondo. Base pesos 5.596.80 m|n. Venta por orden del señor juez de 1a. instancia doctor J. I. Arriola, Secretaría del Dr. D. E. Palacio en el juicio por cobro ejecutivo de pesos seguido por el Banco Español del Río de la Plata contra doña Julia Isleño. El sábado 24 de Mayo a las 14 horas sobre el mismo terreno. El lote en venta es de los terrenos conocidos por del Banco Español y dista 2 1|2 cuadras de la Avenida Pavón, con tranvía, etc. 8 o|o de seña y a cuenta de precio. Comisión 2 o|o. Más datos en mis oficinas 25 de Mayo 81.
Buenos Aires, 8 de Mayo de 1924. — Alberto D. Justo.
19|620 v. mayo 23.

JUDICIAL. — EN LANUS. — Terreno calle Llavallol entre Pavón y calle Uno, lote 30, manzana 4. 10 metros de frente N. por 20 de fondo. Base $ 2.236.68 m|n. Venta por orden del señor juez de 1a. Instancia doctor J. I. Arriola, secretaría del doctor D. E. Palacio en el juicio por cobro ejecutivo de pesos seguido por el Banco Español del Río de la Plata contra don Fermín Grana. El sábado 24 de mayo a las 14 horas sobre el mismo terreno. El lote en venta es de los terrenos conocidos por del Banco Español, dista media cuadra de la Avenida Pavón, con tranvía, etc.
Seña 8 o|o. Comisión 2 o|o. Más datos en mis oficinas 25 de Mayo 81.
Buenos Aires, 8 de Mayo de 1924. — Alberto D. Justo.
19|621 v. mayo 23.

Andrés Corvetto

JUDICIAL — CAMPO EN MENDOZA, 625 hectáreas en el Departamento San Rafael, lote 4 C de la sección 4, del campo conocido por "Agua del Toro". Juez Dr. Padilla, secretaría Dr. Carranza. Juicio: Sociedad "La Ibero Platense con don Manuel S. Mender. Base, $ 2.135.84.
El martes 27 de mayo, a las 15, en el hall de mi escritorio, Reconquista 331. — Andrés Corvetto.
19|627 v. 25 mayo

de JUAN JOSE FRUGONI
Lucha en el Parlamento
(Edición de 10 cuadernos)
EN ESTA SEMANA APARECERA EL PRIMER CUADERNO
PRECIO: 0.20 — Para franqueo 0.05
Pedidos a esta Administración

LICITACIONES

MUNICIPALIDAD DE ROSARIO

LICITACION

Por disposición del señor Intendente Municipal, Dr. Emilio Cardarelli, llámase a licitación pública para la contratación de los trabajos de adoquinado de granito común o granitullo y cordones martelinados con base de doce centímetros de concreto de piedra o cascote de ladrillos colorados y cal hidraúlica portland y arena en las calles y de conformidad a lo estipulado en la Ordenanza No. 31 del H. Consejo Deliberante fecha 28 de diciembre de 1923.

La licitación tendrá lugar en la secretaría de la Intendencia el 5 de Julio próximo a las 10 horas, debiendo las propuestas ser presentadas en sobre cerrado y lacrado y escritas o acompañadas de un sello Municipal de cincuenta pesos.

El pliego de condiciones obra en la Mesa de Entradas de la Intendencia para su consulta por los interesados.

Rosario, Mayo 6 de 1924.—El Secretario.
19|610 v. julio 4.

INTENDENCIA MUNICIPAL DE PELLEGRINI

Aviso de licitación

Llámase a licitación pública por el termino de treinta días a contar desde la fecha, para la instalación de una usina eléctrica para el suministro de luz pública y privada en el pueblo de José María Blanco (Tres Lomas) de conformidad con el pliego de bases y condiciones que se encuentran a disposición de los interesados en la secretaría de esta Intendencia.

Las propuestas serán abiertas en la casa municipal el día 1o. de Junio próximo a las 14 horas en presencia de los interesados que concurran al acto, pudiendo esta municipalidad aceptar la propuesta más conveniente o rechazarlas todas. — Pellegrini, abril 30 de 1924.

Victorino Guarrochena, Intend. Municipal. — Marcos Albarracín, secretario contador.
19|591 v. mayo 31.

Provincia de Buenos Aires

MINISTERIO DE OBRAS PUBLICAS DE LA PROVINCIA DE BUENOS AIRES

DIRECCION GENERAL

División de Puentes y Caminos

Llámase nuevamente a licitación pública por el termino de quince días para la ejecución de las obras de reparación de los terraplenes de acceso al puente situado sobre el Río Samborombón, entre los kilómetros 85 y 87.500 del camino general de Chascomús a Barracas.

El presupuesto y pliego de bases y condiciones se hallan a disposición de los interesados, en la División de Puentes y Caminos, calle 7 No. 1175, de esta ciudad, todos los días hábiles, durante las horas de oficina.

Las propuestas se abrirán el día 22 de mayo próximo a las 15 horas, en el despacho del Director de Puentes y Caminos y en presencia de los interesados que concurran al acto.

La Plata, abril 30 de 1924. — (Firmado): Aníbal E. Giraldez, Secretario General.
19|597 v. mayo 17.

MINISTERIO DE OBRAS PUBLICAS DE LA PROVINCIA DE BUENOS AIRES

Dirección General. División de Arquitectura y Construcción de Edificios

Llámase a licitación por el término de quince días, para las obras de reparación en la vereda que circunda el edificio de la antigua Estación y reposición de vidrios en las marquesinas del mismo edificio, que dan sobre las calles 49 y 50, de esta ciudad.

El presupuesto y pliego de bases y condiciones se hallan a disposición de los interesados en la División de Arquitectura y Construcción de Edificios, calle 7, núm. 1175, de esta ciudad, todos los días hábiles durante las horas de oficina.

Las propuestas se abrirán el día veintisiete del corriente mes, a las catorce horas, en el despacho del Director de Arquitectura y en presencia de los interesados que concurran al acto.

La Plata, mayo 6, de 1924. — Aníbal E. Giráldez, Secretario General.
19|613. v Mayo 21.

MINISTERIO DE OBRAS PUBLICAS DE LA PROVINCIA DE BUENOS AIRES

Dirección general división de Arquitectura y Construcción de Edificios

Llámase nuevamente a licitación pública por el término de quince días, para la construcción de un edificio destinado al Internado de la Chacra Experimental de Patagones.

El presupuesto y pliego de bases y condiciones se hallan a disposición de los interesados, en la División de Arquitectura y Construcción de Edificios, calle 7 No. 1175, de esta ciudad, todos los días hábiles, durante las horas de oficina.

Las propuestas se abrirán el día treinta del corriente mes, a las catorce horas, en el despacho del Director de Arquitectura y en presencia de los interesados que concurran al acto.

La Plata, mayo 8 de 1924. — (Firmado) Aníbal E. Giraldez, secretario general.
19|622. v. mayo 23.

SENADO DE BUENOS AIRES

Licitación

Llámase a propuestas cerradas para la provisión y confección de 27 uniformes para el personal de servicio del Honorable Senado de acuerdo con elpliego de condiciones que puede consultarse en esta Secretaría todos los días hábiles de horas 13 a 17.

El acto de apertura tendrá lugar el día 16 del corriente, a la hora 15

La Plata, mayo 8 de 1924. — Los Secretarios.
19|623 v. mayo 13.

F. C. PROVINCIAL DE LA PLATA AL MERIDIANO V

Llámase a licitación por el término de 15 días, para la provisión de cinco mil toneladas de conchilla para balasto de vías.

El pliego de bases y condiciones estará a disposición de los interesados quienes podrán solicitarlo en las Oficinas de la Superintendencia (calle 53 núm. 516, La Plata), todos los días hábiles de 14 a 17 horas, con excepción de los sábados que será de 9 a 11 horas.

La apertura de propuestas tendrá lugar en acto público en presencia de los interesados y por ante el señor Escribano Mayor de Gobierno, el día 19 de mayo de 1924, a la hora catorce en la Gerencia del Ferrocarril, Estación La Plata. — La Plata, mayo 5 de 1924. — Raúl de la Serna, secretario.
19|607-v. mayo 19.

F. C. PROVINCIAL DE LA PLATA AL MERIDIANO V

Llámase a licitación por el término de 15 días para el arrendamiento de un galpón de zinc de 100 metros de largo por 20 metros de ancho, en la Estación La Plata para depósito de cereales.

El pliego de bases y condiciones estará a disposición de los interesados quienes podrán solicitarlo en las Oficinas de la Superintendencia (calle 53 núm. 516, La Plata), todos los días hábiles de 14 a 17 horas, con excepción de los sábados que será de 9 a 11 horas.

La apertura de propuestas tendrá lugar en acto público en presencia de los interesados y por ante el señor Escribano Mayor de Gobierno el día 19 de mayo de 1924, a la hora catorce en la Gerencia del Ferrocarril, Estación La Plata. — La Plata, mayo 5 de 1924. — Raúl de la Serna, secretario.
19|608-v. mayo 19.

DIRECCION GENERAL DE RENTAS DE LA PROVINCIA

Aviso de licitación

De conformidad con la autorización conferida por el P. E., se ha resuelto llamar a licitación pública y a propuesta cerrada, para la provisión de mostradores, tabiques, banos, etc., que son necesarios a la Oficina de Recaudación de la Capital, ubicada en la calle 50 entre 6 y 7, donde podrán los interesados tomar conocimiento de las bases y condiciones de la licitación.

Las propuestas serán abiertas en el despacho de la Dirección de Rentas, en presencia del Director General, de un Contador Fiscal y de las personas que concurran al acto, que se realizará el día viernes 16 de Mayo corriente a las quince horas. — Emilio N. Gran, Director General de Rentas.
19|618 v. mayo 15.

BANCOS

BANCO EL HOGAR ARGENTINO — FUNDADO en setiembre de 1890
Capital realizado . . . $ 49.884.580.—
Reservas 10.925.515.35
Acuerdo préstamos hipotecarios y para construcciones. Vendo propiedades con facilidades de pago. Recibe depósitos a plazo fijo y en Caja de Ahorros. — Casa matriz: Avenida de Mayo 886. Bs. Aires.— Sucursales: Rosario de Santa Fe, Córdoba, Bahía Blanca, La Plata. — Diciembre de 1923. — A. Melián, Director gerente.

BANCO DE LA PROVINCIA DE BUENOS AIRES
LA PLATA, Avda. Independencia 726. Buenos Aires: San Martín 137 y 159. Con 85 Sucursales en la Provincia de Buenos Aires y 4 Agencias en la Capital Federal
Capital autorizado . . $ 125.000.000
Capital emitido . . . 75.000.000
Capital realizado . . . 62.000.000
Fondo de reserva . . . 14.278.614
Operaciones bancarias en general
GIROS Y CARTAS DE CREDITO SOBRE EL INTERIOR Y EXTERIOR
PRESTAMOS HIPOTECARIOS — ADMINISTRACION DE PROPIEDADES
Corresponsales en todos los pueblos de la Provincia de Buenos Aires, en los principales puntos del Interior de la República y en las más importantes plazas comerciales del Exterior.
Tasa de interés anual sobre depósitos:
ABONA
En Cta. Cte. a oro sellado y moneda legal . . . . sin intereses
En Caja de Ahorros:
Hasta $ 10.000, después de 60 días . . . 4 %
Por las sumas que excedan de $ 10.000, hasta pesos 20.000 . . . 3 %
A plazo fijo de 30 días . 1 %
A plazo fijo de 60 " . 2 %
A plazo fijo de 90 " . 3 %
A plazo fijo de 180 " . 3 1/2 %
Mayor plazo . . . convencional
COBRA
Por adelantos en cuenta corriente . . . . convencional
Descuentos, cauciones, etc.
Buenos Aires, 12 de febrero de 1924.
Virginio Maffei y F. Schindler. Gerentes.

BANCO DE LONDRES Y AMERICA DEL SUD antes Banco de Londres y Río de la Plata y Banco de Londres y Brasil (Ahora fusionados)
Capital pagado y fondo de reserva . . . . £ 7.140.000
Casa matriz: 7 Princes Street, Londres. E. C. 2 — Sucursal 7. Tokenhouse Yard, London E. C. 2.
Sucursal en Buenos Aires: Bartolomé Mitre 399—Bartolomé Mitre 402
París, Amberes, Lisboa, Oporto, Argentina, Brasil, Chile, Uruguay, Paraguay y Colombia. Agencias en Nueva York, Manchester y Bradfor
Agentes en todas partes del mundo.
Afiliado al Lloyds Bank Limited.
Abona anual: — Papel
Por depósitos a plazo fijo de 3 meses . . . . 2 1/2 %
Por depósitos a plazo fijo de 6 meses . . . . 3 %
Por depósitos en Caja de Ahorros hasta $ 10.000 c|legal después de 60 días . . . . 3 %
Buenos Aires, enero 1o. de 1924.

BANCO FRANCES DEL RIO DE LA PLATA — Reconquista 157. — Sucursales: Rosario de Santa Fe, Bahía Blanca, Chilecito. Agencia: calle Rivadavia 2577. U. T. 5410 (Avenida). C. T. 3529 (Central).
Capital autorizado . $ 20.000.000.— es.
" realizado . . " 14.000.000.— "
Reservas . . . . 1.705.843.50 "
Se abona: Por depósitos en curso legal:
En Cuenta Corriente . . . . 1 %
En Caja de Ahorros hasta pesos 10.000 c|l. después de
A plazo fijo . . . . . Convenc.
Se cobra:
Por adelantos en Cuenta Corriente y descuentos de pagarés de comercio y letras . . . Convenc.
Buenos Aires, enero 1o. de 1924. — El Gerente.

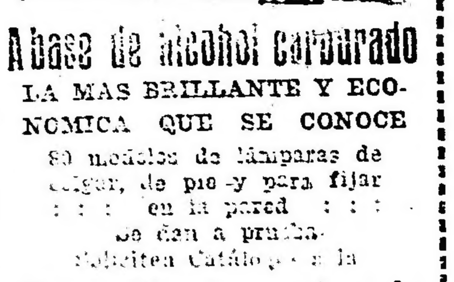
A base de alcohol carburado
LA MAS BRILLANTE Y ECONOMICA QUE SE CONOCE
80 modelos de lámparas de colgar, de pie y para fijar en la pared
Se dan a prueba.
Solicítea Catálogo a la
Compañía Argentina de Alumbrado a Alcohol
[illegible] — Buenos Aires

Box -:- Esgrima — —
— — — elota -:- Remo

DEPORTES

Automovilismo - Ciclismo
Football -:- Pedestrismo

En honor de los esgrimistas argentinos

..a la sala de armas del Jockey Club, se realizará mañana a las 21.30 horas, una academia de esgrima, en honor de los aficionados argentinos que nos representarán en las Olimpiadas de París, señores Roberto Larraz, Horacio A. Casco, Luis Lucchetti, Carmelo Merlo, Carlos Guerrico, José N. Sosa, teniente Raúl Solá, Pedro Nazar Anchorena, Cipriano Pons Lezica, Santiago Torres Blanco, Arturo Ponce Costa, Angel Santamarina, Francisco C. Bollini y Carmelo F. Camet.

El programa preparado es el que damos a continuación:

Asalto de florete, dirigido por el doctor Juan Bautista Peña, entre Francisco C. Bollini y Luis Lucchetti.

Asalto de espada, dirigido por Roberto Cabred, entre Carlos Guerrico y José N. Sosa.

Asalto de sable, dirigido por Pablo P. Reissig, entre el teniente Raúl Solá y Carmelo Merlo.

Asalto de florete, dirigido por Héctor G. Ramos mejía, entre Roberto Larraz y Enrique Testás.

Asalto de espada, dirigido por Román López, entre Pedro Nazar Anchorena y Aniceto Rodríguez.

Asalto de florete, entre el doctor Oscar Viñas y Alberto Lucchetti, el que será dirigido por Carlos Jiménez Zapiola.

Asalto de sable, dirigido por el doctor César Viale, entre el doctor Santiago Torres Blanco y Juan Bay.

Una vez terminados los asaltos, el presidente de la Federación Argentina de Esgrima, pronunciará un discurso despidiendo a los esgrimistas.

Demostración a Escobar

Realizóse anoche en el American Bar de la ciudad de La Plata, la demostración cariñosa que le ofrecían sus amigos y socios del Club Pedestre La Plata, al conocido y destacado recordman sudamericano Félix Escobar, por su actuación en el reciente campeonato sudamericano. Además de Escobar, esta demostración últimamente había sido extensiva a M. Dickens, el entrenador oficial del equipo argentino y Enrique Thompson, el atleta más completo de Sud América.

Ofreció la demostración el señor Ignacio Fernández, en nombre de la C. D. del C. P. La Plata, quien elogió la brillante campaña de Escobar, diciendo que había realizado la performance más hermosa de su vida deportiva. Tuvo luego palabras cariñosas para M. Dickens, quien fué el factor principal del triunfo argentino y luego ponderó las condiciones atléticas de Thompson. Contestó en breves términos, muy emocionado, Escobar e igual que Dickens.

Concurrieron numerosos atletas, entre ellos el popular campeón Luis Saárez, Rodolfo Etcheverry Sarrat, Gregorio Rómulo, F. Tizio, Víctor Ballatati, Alberto Baruco y otros más, socios y amigos del campeón Escobar.

Olimpiadas de París

REUNION DEL COMITE OLIMPICO

Ayer se reunieron en el estudio del doctor Aldao, los miembros de Comité Olímpico Argentino con el objeto de tratar varios asuntos relacionados con los equipos que intervendrán en las Olimpiadas de París.

Se nombró para integrar el Comite en reemplazo de don Benito Nazar Anchorena, que renunció a don Miguel Alfredo Martínez de Hoz.

El Comité resolvió aceptar definitivamente el equipo de remo propuesto por la Asociación Argentina de Remeros Aficionados.

También fué aceptado el equipo ciclista, en razón de la repuesta enviada a la Federación Ciclista Argentina, por la Unión Ciclista Internacional.

Después se [illegible] vista que muchos de los atletas designados por la Federación Atlética Argentina no han obtenido los permisos necesarios para permanecer en París el tiempo que requieran los Juegos Olímpicos, el Comité decidió no considerar la integración de ése conjunto, esperando que finalicen las gestiones iniciadas en aquel sentido. Podemos adelantar, de acuerdo con la resolución adoptada por el Ministerio de Guerra, en algunos casos, que los atletas bajo bandera, Dova y Enrico, que forman la posta de 1600 y 400 metros, respectivamente, no podrán asistir a París. Además, Diesch y De Negri, que, con Rivas y Enrico, constituyen la posta de 400 metros, por causas ajenas á su voluntad estarán imposibilitados de participar en los juegos, lo mismo que Brewster, que integra la posta de 1600 metros.

Ha enviado su renuncia al Comité Olímpico el señor Willie Robson, uno de los tennisman que nos habría de representar en las olimpiadas, basándose en que el Ministerio de Guerra, decidió no concederle el permiso que solicitara en su oportunidad.

Dicha renuncia ha sido pasada por el Comité a la Asociación Argentina de Lawn Tennis.

Farrell y Villalba sostendrán un match el 22 del corriente mes

Muy interesante promete ser el match de boxeo, que sostendrán el día 22 del corriente mes, en el local del National Sporting Club, calle Florida 146, los conocidos profesionales Willie Farrell, irlandés y Fernando Villalba, uruguayo.

El match será a 10 rounds de 3 minutos cada uno, con guantes de combate.

Reunión del Consejo Superior

Mañana a las 8 horas, celebrará reunión en su local Suipacha 1069 el Consejo Superior de la Asociación Argentina de Football.

Hay en carpeta varios asuntos importantes que tratar.

Próxima carrera pedestre

La comisión directiva del Club Deportivo Córdoba, ha organizado en combinación con el comité Billiken Sport, para el día 25 del corriente mes, una carrera padestre, sobre un recorrido de 2.000 metros, para corredores menores de 17 años.

Las inscripciones para esta prueba se reciben de las 15 a las 22 horas, en los locales Paraguay 1696 y Córdoba 1635.

Celebrará mañana reunión el consejo directivo amateurista

Con el objeto de tratar varios asuntos de importancia, se reunirán mañana a las 21 horas, en su local de la calel Victoria 476, los miembros que forman, el consejo directivo de la sAociación Amateurs de Football.

CICLISMO

Sociedad Ciclista Nacional. — Próxima carrera

El día 25 del corriente, se disputará, organizada por la Sociedad Ciclista Nacional, sobre un recorrido de 10 kilómetros, en el camino a La Plata, una carrera ciclista para perdedores.

Las inscripciones para esta prueba se reciben en el local Las Heras 1607.

Próximo festival de la Federación Ciclista

Según informara anteriormente la Federación Ciclista Argentina está preparando la realización de un gran festival ciclista en honor de despedida de los ciclistas que forman el equipo argentino que participará en los Juegos Olímpicos de París.

Dicho festival tendrá lugar el domingo próximo 18 del corriente en la pista de la Sociedad Velódromo Argentino y está también destinado a beneficiar al equipo compuesto por los corredores Julio Emilio Polet, Luis Andrés De Meyer, José Zampichiatti, Cosme Saavedra y Euegnio R. Gret. Constituyendo un fondo con el objeto de procurarles mayores comodidades.

El programa extraordinario que la Federación está confeccionando para esta importante reunión ciclista comprende la intervención de todo el mejor elemento ciclista nacional.

Saavedra, Zampichiatti y De Meyer, correrán una prueba sobre 25 vueltas; Polet y Ferraris, en tandem, correrán contra el campeón Gret y Malvassi, en un match sobre 5 kilómetros (25 vueltas).

Habrá una prueba para 2a. categoría sobre 50 vueltas con la participación de Ronzoni, Porro, Sabatino, Frangi, Malia, Del Gesso y Minardi. Por otro lado Malvassi, Marchetti, Maubert, Pompei, Reigosa y Garriga se disputarán otra carrera sobre 50 vueltas.

El actual campeón de velocidad, Astori, tendrá un match con el ex campeón de la misma especialidad, Secchi, en dos pruebas, siendo la primera de persecución hasta 50 vueltas y la segunda de velocidad sobre 1000 metros.

Los ex campeones argentinos de velocidad Brocca (1916) y Mayer (1922) tomarán parte corriendo una prueba de 1000 metros.

Los conocidos corredores de fondo con entrenadores mecánicos Ferraris, Benedettelli y Auterio volverán a encontrars una vez más en una prueba sobre 100 vueltas (20 kilómetros).

Otro de los números interesantes lo constituye el match de persecución por equipos hasta 25 vueltas entre cuatro componentes del equipo olímpico: Saavedra, Zampichiatti contra Gret, De Meyer.

Se hallan en venta las localidades correspondientes, pudiendo solicitarlas en Viamonte 1060, todos los días de 15 a 19 horas, siendo el precio de las mismas de $ 1 para entrada general y pesos 2 para la tribuna.

Resoluciones de la Asociación Argentina de Referees

En la última reunión, realizada por el Consejo Directivo de la Asociación Argentina de Referees, bajo la presidencia del señor Julio Cúneo, se tomaron las siguientes resoluciones:

Socios nuevos. — Se aceptan como socios activos a los señores Vicente Alvarez y Manuel Rodríguez.

Subcomisiones. — Se resuelve facultar a la presidencia para designar los miembros de las subcomisiones de investigación, interpretación y reglamento y leyes de juego y relaciones exteriores e interiores.

Donación. — Se acepta y agradece la donación del asociado señor Romero Yametti.

Delegado en la R. O. del Uruguay.— Se designa en el carácter de tal al señor Vicente L. Viterito.

Campeón 1923. — Se resuelve pasar nota de felicitación al C. A. Boca Juniors por el campeonato obtenido y corrección en el field.

Hora y día de reunión. — Como de costumbre, se fija el día jueves, a las 20.45 horas, para sesionar, recomendándose a los miembros puntualidad.

Designación de los señores Cúneo y Martínez. — Se deja constancia del agrado con que esta C. D. ha visto la designación de los mencionados señores, para integrar la C. de R. de la Asociación Amateurs de Football.

Asamblea del Buenos Aires Boxing Club

En el local Sarmiento 1136, se realizará hoy a las 21 horas, la asamblea general extraordinaria de los socios del Buenos Aires Boxing Club, con el fin de elegir la nueva comisión directiva para el período 1924-1925.

Se realizó un concurso colombófilo

Organizado por el Círculo Colombófilo del Sur se realizó el domingo último un concurso para palomas mensajeras desde la estación Suche a esta capital, o sea un recorrido de 68 kilómetros, con el resultado que damos a continuación:

1o. y 10o., palomar Pequeño Bonete, de J. Justich; 2o., 3o. 16o., 17o. y 18o., Palomar Junta Brava, de A. Cánepa; 4o., 5o., 8o., 12o., 13o. y 14o., palomar Gran Bonete, de A. Casartelli; 6o. 7o. y 20o., palomar El Fénix, de O. Mazello; 9o. palomar La Vanguardia, de O. Ferro; 11o., palomar Magdalena, de L. Maineros; 19o., palomar L. Zorzal, de L. Pagez y 15o. palomar Hernández-Pluri, de Hernández.

El sábado próximo se medirán Aurelio Borneto y Alejandro Trías

En el local del National Sporting Club, calle Florida 146, se realizará el sábado próximo, un festival de boxeo, el que promete ser interesante.

El número principal del programa es el match a 10 rounds de 3 minutos cada uno, con guantes de 4 onzas, entre los profesionales Aurelio Bornetto, argentino y Alejandro Trías, uruguayo.

Tanto Bornetto como Trías, se están preparando muy bien para este encuentro, y subirán al ring el sábado próximo en lo mejor de su estado.

Como números preliminares se realizarán varios encuentros entre conocidos aficionados.

Partidos de divisiones inferiores amateuristas para el domingo próximo

Correspondientes a los campeonatos de las divisiones inferiores de la Asociación Amateurs de Football, se jugarán el domingo próximo, los siguientes partidos oficiales:

Segunda Norte: River Plate v. Platense, Bella Vista v. Tigre, Sportivo San Isidro v. Sportivo Palermo.

Segunda Sur: G. y Esgrima de La Plata v. La Porteña, Racing v. Lanús.

Segunda Oeste: Unidos de Colombres v. Sportivo Floresta, San Lorenzo de Almagro v. Barracas Central.

Tercera Norte A.: Sportivo San Isidro "A" v. Tigre, Villa Ballester "A" v. San Isidro "A", San Martín v. Villa Acasuso "A".

Tercera Norte B.: Sportivo del Norte v. Sportivo San Isidro "B", Villa Acasuso "B" v. Bella Vista, Villa Ballester "B" v. Platense.

Tercera Norte C.: Excursionistas v. Sportivo Almagro "A", Atlanta v. Estudiantes, San Isidro "B" v. Defensores de Belgrano.

Tercera Sud: G. y Esgrima de Lanús v. Lanús, Sarmiento v. Talleres, Argentino del Sud v. Racing, Deportivo Lomas v. Quilmes.

Tercera Oeste A.: San Lorenzo de Almagro v. La Porteña, Sportivo Alsina v. Sportivo Buenos Aires, Estudiantil Porteño "A" v. Almagro Central "A".

Tercera Oeste B.: Sportivo Floresta v. Vélez Sársfield, Estudiantil Porteño "B" v. Sportivo de Almagro "B".

Cuarta Norte A.: Tigre v. San Isidro "A", San Fernando v. River Plate "A", San Martín v. Villa Acasuso.

Cuarta Norte B.: Sportivo San Isidro v. River Plate "B", Bella Vista v. San Isidro "B", Villa Acasuso "B" v. Platense "B".

Cuarta Norte C.: Sportivo del Norte v. Estudiantes, Excursionistas v. Defensores de Belgrano, Nacional v. Sp. Palermo.

Cuarta Sud A.: Estudiantes de La Plata v. La Porteña, Lanús v. Deportivo Lomas, Talleres v. G. y Esgrima de Lanús.

Cuarta Sud B.: G. y Esgrima de La Plata v. Estudiantes de Bernal, Sud América v. Honor y Patria.

Cuarta Sud C.: Independiente "A" v. Racing, Quilmes v. Argentino del Sud, Sportivo Buenos Aires "A" v. Barracas Central.

Cuarta Sud D.: Argentino del Sud "B" v. Sportivo Buenos Aires, San Telmo v. Liniers "A", Racing "B" v. Independiente "B".

Cuarta Oeste A.: Vélez Sársfield v. Estudiantil Porteño "A", San Lorenzo de Almagro "A" v. Ferrocarril Oeste "A".

Cuarta Oeste B.: F. C. Oeste "B" v. Atlanta "B", Estudiantil Porteño "B" v. Liberal Argentino, Liniers "B" v. Sportivo Floresta.

Cuarta Oeste C.: Charley v. Almagro Central "B", Barracas Central "B" v. Almagro Central "A", Unidos de Colombres v. San Lorenzo "B".

El 14 del mes próximo se realizará el match Ostuni-Contreras

El día 14 del mes de junio próximo se realizará en el local del National Sporting Club, un festival de boxeo, cuyo número principal del programa, será el match a 10 rounds de 3 minutos cada uno, con guantes de 4 onzas entre los profesionales Vicente Ostuni, argentino y Victor Contreras, chileno.

Vicente Ostuni

El match dada la calidad de ambos pugilistas, promete ser muy reñido e interesante.

Victor Contreras

Antes de este encuentro, se realizarán varios matchs preliminares entre aficionados y profesionales.

Nuevas autoridades del Sarmiento Boxing Club

En la última asamblea realizada por los socios del Sarmiento Boxing Club, se eligió la nueva comisión directiva, para el período 1924-1925, la que ha quedado así formada:

Presidente, Arturo Barigaluppi; vicepresidente, Ignacio Rodríguez Jurado; secretario, Guillermo Rezza; tesorero, Juan González; protesorero, Heriberto Llambías; vocales: Roberto Cuanica, Horacio Belmonte, Julio Traverso, Humberto Caseo.

La regata entre las universidades de Cambridge y Oxford

La regata entre las Universidades de Cambridge y Oxford, que se disputa anualmente en el Támesis, fué ganada por la Universidad de Oxford 40 veces y por la de Cambridge 34. Esta importante prueba terminó una vez sola con un empate en el año 1877.

En la prueba disputada en el corriente año se adjudicó un fácil triunfo el equipo de la Universidad de Oxford.

La tripulación de Cambridge que se adjudicó el triunfo

La tripulación de la Universidad de Oxford

Asociación Argentina de Football

PARTIDOS OFICIALES PARA EL DOMINGO PROXIMO

Bajo el patrocinio de la Asociación Argentina de Football, se jugarán el domingo próximo los siguientes partidos oficiales:

Primera división—

Porteño v. Arg. Quilmes.
Boca Alumni v. Urquiza.
All Boys v. Temperley.
Palermo v. Alvear.
San Fernando v. Del Pata.

Intermedia Reserva, a las 12 y 30—
Porteño v. Arg. de Quilmes; Boca Alumni v. Urquiza; All Boys v. Temperley; Palermo v. Alvear; San Fernando v. Del Plata.

Intermedia—

Zona Norte

Germinal v. Central Arg., Sp. V. Ballester v. Villa Crespo, Sp. Balcarce v. Sp. Olivos, Dep. Saavedra v. Victoria, Chacarita Juniors v. Unión y Caseros v. Retiro.

Zona Sud

Wilde v. Barracas Juniors, Porteños Unidos v. Martín Arín, Nacional v. Adrogué y Los Andes v. Sarmiento.

Zona Oeste

La Prot. Balear v. C. G. B. A., La Paternal v. Bristo, Buenos Aires v. Morón, Leandro N. Alem v. Sp. Ramos Mejía y Moreno v. Sp. Monserrat.

2.a Reserva, a las 12 y 30—
Germinal v. Central Arg.; Sp. V. Ballester v. Villa Crespo; Sp. Balcarce v. Sp. Olivos; Dep. Saavedra v. Victoria; Chacarita Juniors v. Unión; Caseros v. Retiro.

2.a Reserva. Zona Sud, a las 12 y 30—
Wilde v. Barracas Juniors; Porteños Unidos v. Martín Arín; Nacional v. Adrogué; Los Andes v. Sarmiento.

2.a Reserva. Zona Oeste, a las 12 y 30
La Prot. Balear v. C. G. B. A.; La Paternal v. Bristo; Buenos Aires v. Morón; Leandro Alem v. Sp. Ramos Mejía; Moreno v. Sp. Monserrat.

2.a Zona Norte, a las 14 y 30 horas—
Centenario Arg. v. Porteño; Sp. Bella Vista v. Def. de Villa Piñeyro.

2.a Zona Sud, a las 14 y 30 horas—
Fuerza y Nobleza v. Martín Arín; Sp. Burzaco v. Nacional.

2.a Zona Oeste, a las 14 y 30—
Villa Alem v. Gutemberg; Huracán v. Exito Arg.

3.a Norte. Sec. A.—
Sp. Bella Vista A. v. Chacarita Juniors, a las 12 y 30; Sp. V. Ballester v. San Fernando, a las 9; Arg. Juniors v. Palermo, a las 12 y 30.

Arg. Juniors v. Dep. Saavedra, a las 9; Caseros A. v. Sp. V. Ballester, a las 9.

4.a Norte. Sec. B.—
Urquiza v. Caseros B., a las 9; Porteño v. Sp. Balcarce, a las 10.

4.a Norte. Sec. C.—
Bulnes v. Platense, a las 9; Sp. Olivos v. Central Arg. a las 9.

La Unión Ciclista Internacional y el equipo olímpico

En el deseo de facilitar las diligencias del Comité Olímpico Argentino en el sentido de obtener la ratificación de la calidad de "amateurs" de los ciclistas argentinos designados para representarnos en las próximas olimpiadas de París y satisfacer los deseos del Comité con aquel objeto, la Federación Ciclista Argentina se dirigió telegraficamente el día 7 del actual a la Unión Ciclista Internacional exponiendo la situación de los ciclistas y solicitando ratifique su condición de "amateurs".

Conviene recordar que por el artículo 227 de las reglamentaciones olímpicas para el deporte ciclista rigen las disposiciones de la Unión Ciclista Internacional y que por el artículo 3o. del reglamento olímpico se establece que para cada deporte la federación internacional es la única capacitada para definir la calificación de "amateur" en su deporte. Además en el artículo 3o. de los Estatutos de la U.C.I. (edición de Julio 1923) se indica que "el estado y capacidad de todo corredor, amateur o profesional, de las federaciones afiliadas serán regidas por su legislación nacional en todos los países adherentes a la entidad mundial.

El reglamento olímpico no establece que sea profesional aquel que reciba premios en dinero, ni tampoco lo indica ni el estatuto reglamentario de la U. C. I.

El referido telegrama estaba concebido en estos términos:

"Conforme artículo tres estatutos Unión Ciclitas Argentinos reconocidos aficionados por nuestra legislación. Profesionales no existen. Perciben algunas veces premios reducidos en efectivo para compensar elevados gastos de entrenamiento como también los aficionados franceses e italianos según documentos que poseemos. Telegrafíe rápidamente ratificando calificación para asegurar Comité Olímpico argentino en vista participación olimpiadas".

La respuesta define claramente la situación y viene a confirmar la tesis sostenida por la Federación Ciclista. El cable recibido traducido dice así:

"Unión Ciclista Internacional reconoce aficionados aquellos munidos vuestra licencia aficionados no teniendo porque conocer vuestra reglamentación interna. Uvefista."

La única entidad competente en el asunto ha dicho su palabra con la precisión y contundencia que le es característica, de cuyas decisiones se valen todas las entidades mundiales para sentar normas en sus respectivos deportes por el gran prestigio y profundos conocimientos que en materia deportiva tiene todos los dirigentes de la Unión Ciclista Internacional.

3.a Norte. Sec. B.—

Arg. Juniors B. v. Caseros B., a las 14 y 30; Villa Crespo v. Su. Bella Vista B., a las 14 y 30; Central Arg. v. Centenario Arg. B., a las 12 y 30.

3.a Norte. Sec. C.—
Alvear v. Retiro, a las 10 y 45; Central Arg. C. v. Sp. Balcarce, a las 14 y 30; Def. de V. Piñeyro v. Sp Olivos, a las 14 y 30.

3.a Sud. Sec. A.—

Sp. Dock Sud A. v. Wilde, a las 14 y 30; Varela Juniors v. Fuerza y Nobleza, a las 14 y 30; El Porvenir v. Boca Alumni, a las 14 y 30.

3.a Sud. Sec. B.—

Sp. Dock Sud B. v. Boca Alumni, a las 12 y 30; Varela Juniors B. v. Sp. Burzaco, a las 12 y 30.

3.a Oeste. Sec. A.—

C. G. B. A. v. Exito Arg. A., a las 14 y 30; Gutemberg v. Villa Alem, a las 14 y 30.

3.a Oeste. Sec. B.—

Sp. Monserrat v. La Paternal, a las 14 y 30; Exito Arg. B. v. Gutemberg B., a las 14 y 30.

3.a Oeste. Sec. C.—

Buenos Aires v. El Alba, a las 9; Huracán v. Moreno, a las 12 y 30.

4.a Norte. Sec. A.—

4.a Sud. Sec. A.—
Sarmiento v. Sp. Burzaco, a las 10; Barracas Juniors v. Fuerza y Nobleza, a las 9.

4.a Sud. Sec. B.—

Arg. Quilmes v. Sportman, a las 9; Boca Juniors B. v. El Porvenir, a las 10 y 30.

4.a Sud. Sec. C.—

Adrogué v. Boca Alumni, a las 9; Sp. Dock Sud v. Progresista, a las 9.

4.a Oeste. Sec. B.—

El Alba v. Bristo, a las 9; Huracán v. Sp. Barracas B., a las 9.

4.a Oeste. Sec. A.—

Sp. Ramos Mejía v. Morón, a las 9; All Boys v. Buenos Aires, a las 9.
5.a Semifinal. Campeonato (1923)—

Los Andes v. Huracán, a las 9 horas, field Sp. Barracas.

5.a Zona Norte—
San Fernando v. Sp. Del Norte, a las 9; Platense v. Arg. Juniors, a las 9.

5.a Zona Sud—
Boca Juniors v. Arg. Banfield.

5.a Zona Oeste—
Buenos Aires v. La Paternal, a las 9; N. Chicago A. v. Sp. Barracas A., a las 9.

Benavidez y Peyrade se medirán el sabado próximo

LOS MATCHES PRELIMINARES

El sábado próximo se medirán en el ring del Boxing Club Firpo de la ciudad de La Plata, los profesionales J. M. Benavidez del Boxing Club La Plata y Eduardo Peyrade de la Capital Federal. El match será a 10 rounds de 3 minutos y uno de descanso con guantes de 4 onzas.

Esta pelea será una de las mejores realizadas esto año en dicho estadio, pues ambos pugilistas han demostrado en sus anteriores peleas, condiciones excepcionales principalmente el platense quien se ha destacado por su excelente actuación en sus recientes matchs. Es de esperar que un público numeroso concurrirá dispuesto a ver una encarnizada y emocionante lucha y ambos han de hacer derroche de energías para declinar la victoria a su favor.

Damos a continuación las performances de ambos:

Benavídez, excelente profesional que se encontrará el sábado próximo con Peyrade

Juan M. Benavidez (cuando era aficionado): con C. Maer, g. k. o. al 4.o round: A. Pawlosky g. p. p. 5.o round: M. Ruiz g. k. o. 2.o round; E. V. Montini p. p. p. 5.o round; H. Solo g. k. o. 4.o round; (como profesional): J. Figueroa g. p. p. 10 rounds; F. Quinteros g. k. o. 7.o round; E. Marracini g. k. o. 4.o round: F. Quinteros g. k. o. 6.o round: J. Berretta g. p. p. 10 round: J. González p. p. 10 round: y últimamente frente a Victor Drada, venció por puntos en 12 violentos rounds.

Eduardo Peyrade: Con L. Cortés g. k. o. 3.o round: con J. Amato g. p. p. 10 rounds: con L. Vivaldo g. k. o. 3.o round: con R. Pagani g. k. o. 1.o round: con A. Ramos g. k. o. 1.o round: con A. Grotto g. k. o. 4.o round: con S. Camaño g. k. o. 1.o round: con J. Tacid g. k. o. 1.o round: con J. Speranza g. p. p. 10 rounds: con B. Farías g. k. o. 2.o round, y con R. Fernández venció por puntos en ocho rounds. Clasificóse campeón de la Federación del año 1922, después de vencer por k. o. al fuerte aficionado R. Pagani.

Peyrade en este match hace su debut como profesional después de haber realizado una excelente campaña como aficionado, venciendo a numerosos buenos boxeadores, revelándolo ello la performance que publicamos más arriba.

Se ha preparado el siguiente programa de preliminares:

Antonio Montesano y Alfredo Gaitán: Carlos Causa v. Juan C. Moretti: Néstor Cordero v. Julio Barberis: [illegible] v. Agustín Caggiano.

En el match de semifondo se enfrentarán José Chatelli, del Boxing Club Firpo — reciente vencedor por puntos sobre R. Rodríguez — y Rogelio Serrano de la Capital Federal.

Los matchs entre los aficionados será a 3 rounds de 2 minutos cada uno y con guantes reglamentarios.

Actualmente Benavidez se entrena en el Boxing Club La Plata, con entusiasmo para estar en inmejorables condiciones para el match del sábado bajo la dirección del conocido profesional Ovidio Duarte Indart.

COMPAÑIAS DE NAVEGACION

HAMBURGO-SUD AMERICANA HAMBURG-AMERIKA LINIE

A. M. DELFINO y Cía. — RECONQUISTA 335
S. A. MARITIMA Y COMERCIAL

PROXIMAS SALIDAS DE BUENOS AIRES

VAPOR	SALIDA	ESCALAS
VIGO	15 Mayo	VIGO-CORUÑA-HAMBURGO
CAP POLONIO	22 Mayo	LISBOA-VIGO-BILBAO
WURTTEMBERG	29 Mayo	VIGO-CORUÑA-HAMBURGO
VILLAGARCIA	3 Junio	VIGO-CORUÑA-HAMBURGO
BUGIA	7 Junio	VIGO-CORUÑA-HAMBURGO
ESPAÑA	12 Junio	VIGO-CORUÑA-HAMBURGO
ANTONIO DELFINO	17 Junio	LISBOA-VIGO-BILBAO

EL CAP POLONIO Y EL ANTONIO DELFINO, además de las escalas arriba indicadas, tocarán en Santos, Río de Janeiro, Boulogne y Hamburgo

En todos los vapores, 3.a clase especial

FERROCARRIL CENTRAL DE CÓRDOBA

TRENES DE PASAJEROS

Los trenes de pasajeros salen de Retiro C. C. (Buenos Aires) para:

ROSARIO	Diariamente Lunes, Miércoles y Sábados	a las 8.00 a las 22.00
SANTA FE	Lunes, Miércoles y Sábados	a las 22.00
SAN FRANCISCO CORDOBA TUCUMAN	Lunes, Miércoles y Sábados	a las 22.00
SANTIAGO DEL ESTERO CATAMARCA	Lunes, Miércoles y Sábados	a las 22.00
ROSARIO de la FRONTERA SALTA JUJUY	Lunes, Miércoles y Sábados	a las 22.00

SERVICIO DE CARGAS

Entre Retiro C. C. (Buenos Aires) y Rosario, Córdoba, San Francisco, Rafaela, Tucumán, Santiago del Estero, Salta, Jujuy, La Quiaca, Embarcación, Chilecito, La Rioja, San Juan, Catamarca, Santa Fe, Reconquista, Vera y Resistencia.

Las mercaderías cargadas en Retiro durante el día, salen a destino la misma noche.

Por informes y tarifas, ocurrir: Oficina de Informes (Galería Güemes) Buenos Aires y Estación Retiro C. C.

Mayo de 1924.

H. G. CABRETT.
ADMINISTRADOR GENERAL